（內）華北政務委員會總署登記證
青島大新民報
發行所 青島特別市山東路六號 青島大新民報社
發行人 孫天鐸
報費 每份八分 每月一元五角 郵費三角五分
廣告費 每行一次一元

大東亞戰週年特輯

對第二年聖戰躍進 必勝信念異常堅決

（北京中華社電）大東亞戰爭、於友邦日軍威勇之奮戰、及東亞民族一致團結下、於軍事及思想方面、均獲得莫大之勝利、至今已逾一周年、對此有歷史性之重大紀念、亘全東亞各國間、已一致展開舉行慶祝行事、北京特別市內有華北政委會及各總署、新民會、市公署及在京中日各機關、民衆團體之共同慶祝、情況異常熱烈、充分表現歡騰氣象、九日爲慶祝大東亞週年之第五日、且以八日爲大東亞戰爭步入第二年聖戰之第一日、爲昂揚中日官民必勝信念、及加强協力聖戰之團結體制、故全市官民對聖戰之勝利、意識益呈沸騰、同時北京市內各學校、爲加强學生對聖戰第二年必勝之信念、及協力大東亞戰爭之精神團結、及分別於各學校舉行慶祝親會、除由全體學生參加外、並邀請學生家長多數出席、舉辦各項遊藝慶祝行事、更由各校長職教員等分作講演、以增加認識、全市各學校先後舉行、自朝至夕熱鬧非常、故於昨一日間之慶祝觀之、市民對第二年聖戰躍進之必勝信念、異常堅決云云。

京市民決意昂揚 舉行中日隣組親善會 熱心協議防空防諜等方策

（北京十日中華社電）大東亞戰爭一週年紀念週間第五日之九日、爲昂揚京市二百萬中日市民之決意、午後七時內二區五處、內六區四處、同時分別舉行、中日隣組親善懇談會、本會場中日隣組長及中國方面坊長三十名均出席、熱心協議如何建設華北邁進於大東亞戰爭第二年、內二區民神廟之木業同業公會、第一會場到有日各方面內二區區長吉野暢郎平氏以下各鄉組長班長等十六名、中國方面內二區區長韓樑波氏以下坊長二十一名、日本方面居留民團警務局應原指導課長以下亦出席、首對中日兩國國旗行最敬禮、對大東亞戰爭及治安强化運動殉難英靈默禱、繼由中日雙方出席者自行介紹、開始懇談、以防空防諜案、街巷清潔案、低物價政策協力案爲中心、相互交換意見、最後舉辦茶會、繼續熱心懇談、迄九時許散會云。

京中日學童 作親善交驩

（北京中華電）京市中日學童親善會、爲謀中日兩國學童之親切聯歡起見、於九日起、舉辦中日學童交歡訪問之聯歡行事、茲悉九日訪問者計有市立北長街小學、西四北大街小學、光明殿小學三校、訪問西城日本國民學校（光明殿內）市立府學胡同小學、香餌胡同小學及方家胡同小學三校、訪問北城日本學校（北新橋）各該校均備有訪問祝詞及學藝表演、於應歡歡舞之氣氛中、各小朋友親善之情緒、發抒無遺云。

褚外長定期 出席蘇淮文協會

（徐州十日中華社電）以中日文化交流與大東亞文化興隆爲目標之南京中日文化協會、此次決定結成蘇淮分會、以徐州中日官民代表爲發起人、進行準備、行將於十六日舉行發會式、屆時南京政府外交部長褚民誼氏、決定特行出席云。

戰爭必勝出發日 津市展開慶祝行事

（天津中華社電）天津中日市民、爲感激此不可遺忘之十二月八日、一致熱誠表示完成聖戰之決意、預定爲天津市於渡過八日後、規定自九日起之三日間、爲戰爭必勝第二年之出發點期間、遂展開諸項慶祝行事、天津興亞奉公會、自去年以來、即爲戰力强化報國運動之一翼、實行獻納飛機收回資材輸血報國等三大報國運動、以期完成戰爭之最後勝利、以此日（九日）爲期、一齊開始進行、於上午十時、將隣保班與各學校等之慰問書、向防衛司令部呈遞、使兵士等甚感欣慰、午後一時起、生活刷新主婦會、在公會堂舉行大會、集合各鄉保班之主婦、感激戰爭一週年並互相談論關於食糧增產之生活、戰爭生活之預算方式、及家庭經濟與食品法等之經驗、又一方面天津鐵路局、自管下各愛路村集合所選拔之千五百少年、亦自上午十時起、在寧園運動場、舉行步武堂堂之分列式、並舉行功勞者二十一名之表彰式、扶輪學校學生於午後在寧園食堂上演治强愛路劇「山海關與秦皇島」、日本小學校又於下午七時主辦大東亞戰爭必勝大講演會、即中國方面、亦竭力於日本方面之報國運動、全市自九日起開始實行收回銅資材運動、且將繼續舉行三個月、下午二時、在中國大戲院舉行市公署與新民會主辦之講演會與電影會、於海軍武官府外崎大將演講後、有華北軍樂隊之演奏云云。

我們要建設華北完成大東亞戰爭
我們要剿滅共匪肅正思想
我們要確保農產減低物價
我們要革新生活安定民生

第五次治安强化運動標語

肅清自由主義 實現東方道德 防共委會宋處長播講

（北京十日中華電）華北防共委員會企劃處長宋介、九日十九時半、在中央廣播電台播講、題爲「肅清自由主義實現東方道德」茲將講詞要點錄後：中國近代因西洋文化的侵入、社會起了急劇變化、經濟政治固然發生一種劇變、即道德觀念也因之根本動搖、固有文化致整個崩潰、于是一般特別知識分子、乃靡然於外人之自由主義的思想、我們現在所說的自由主義、乃是一種西洋思想系統、而其來源雖然可以上溯至于希臘、但成爲一種近代思想、是由英法許多學者的學說交織合流而成、內容極不簡單、近二十年來、因社會的劇變、固有的道德乃益生動搖、道德觀念也起了根本變化、民國二十四年十月、上海各教授在中國本位的文化建設宣言中曾說：「中國在文化的領域中、是消逝了、中國政治的形態、社會的組織、和思想的內容與形式、已經失去他的特徵、由這沒有特徵的政治社會和思想所化育的人民、也漸漸的不能算得中國人」、現在我們主張實現東方文化的新秩序、因爲認我們這種主張的已成爲一種社會力量、形成了現下提倡孔的思潮、向實現東方道德的目標前進了一步、我們處在這個非常時代、只有把東方道德發揚光大起來、才足以作爲當國的根本精神、方足以完成中國的建設、這或者要有人懷疑我們一味的提倡實現東方道德、含有很濃厚的復古的意義、而與現代新情勢背道而馳、我不妨給這樣人一個答覆、所以我們要發揚固有的思想、就是因爲他是東方文化特徵的所在、他的道德哲學是適用於任何時代的、孔子是時中之聖、主張自强不息、日新又新的、若孔子復活於今日、發見今日生活狀況與他當時的生活狀況有變更、一下換一句話說、儒家思想乃是適應環境與時維新的、譬如孝是東方道德中與思想中的根本德目、若在二千年前劇於孝的行爲、和現在孝的行爲、表面一定不同、這是由於時代變遷、而孝的表現方式也隨之而異、但是孝的本質是不變的、一切道德行爲的表現、或可隨時代變更、但是道德本質是千古如一的、我們以爲東方道德、實爲世界道德哲學的寶典、應爲人類行爲的根本軌範、這是文化前進必然的事實、雖然中國近百年來積興歐西勢力接觸、因爲科學落伍不如人家、以致屢次失敗、便連帶的對我們的道德哲學也喪失自信、實爲一種錯誤、我們在此思想混亂中、風雨飄搖的局勢之下、對實現東方道德的運動、不得不起而積極的推進、表明東方道德的偉大、並具有適應環境、增進人類光明能力、絕不是阿諛無用保守不進的舊說、獨唐不振玄虛空渺的幻想、而是喚起固有民族精神、建設新中國的精神藥藥、這是我們對東方道德應有的深切認識、我們當一致共起肅清自由主義、實現東方道德。

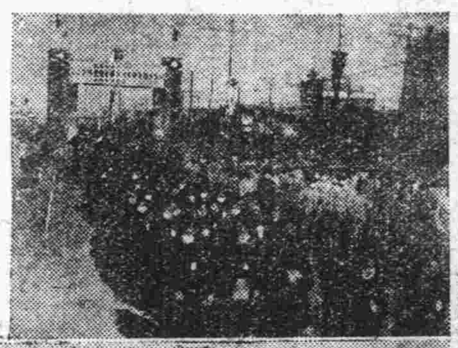

迎大東亞戰爭週年紀念日、華北中日民衆誓必勝之決意（上圖）在北京東單舉行紀念式參加之我女學生團（下圖）日本青年團開熱烈紀念大會一瞥

集結青少年總力 向完遂建設目的邁進 魯省青少年團舉行結成式

（濟南分社訊）值英美宣戰佈告之紀念日、在華北總動員之熱潮下、濟南熱烈舉行結成式、省下華方青少年層之總結集與進發、而更感激之一日、各道青少年代表等五百名、是夜於大明湖畔省立新民訓練處、驪棗風凜冽仍感奮不已、翌九日、全員晚第二日之會、閣衝發烈興氣於濟南神社前舉行隊大祈願、午後於省立體育場展開團結敢鬥勇壯激烈之青年練武街巷、是晨午前六時半整列、由訓練處出發之青少年代表等、省訓練處生二百名、友邦嚴寒、精神飽滿、於濟南天邦濟南神社、會合濟南市各種青少年代表一千名、午前七時半共計一千七百名之健兒、整列完了、馬鞍山背後已見曙光、與霜光相輝耀、一同拜禮、總團會旗、次在中日先烈英靈前、以總裁大東亞戰下山東之新民與選代等爲前驅、而誓決心、伴隨先輩之英烈之遺志、向完遂目的而挺身、昂揚誓平之決意、嚴肅隆大青年祈禱終了後、有修祓獻饌祝詞奉讀、齊唱國歌、服一千七百名之新中國青少年、及指揮部職員、省市總會新民會職員等、以嚴然姿勢、一齊拜聽、對無敵大東亞先烈、由省國服之唐省長指揮代理張事務部長接受山東新民青少年之誓詞、…玉串奉奠、撤饌後、由面山宮司關於日本神道與以懇切教示對

新中國魂 注入練傳

日本精神、從事清新心境之修養、足、午前八時再整隊伍、由訓社赴鍊成大會會場省立體育場、九日黎明在濟南神社前嚴肅舉行新民青年團示範、對新中國魂注入日本精神、山東新民青少年團員等精神百倍、繼自午前十一時起、於省立體育場舉行充滿國魂之鍊成大會、旋舉行充滿國魂之各行事、展開揮尾之鍊武繪卷云。

全員參加

華方安學生女子青少隊五百名、頭紮五色包頭、一律長褲白襯衫、胸佩紅色團章、姿態颯爽盛列、日方總領事代理橋川副領導參列、大會首爲揭國旗、國歌、由廳省指揮代理、省總令張事務部長訓詞、宣誓、及橋川副領導等訓示、此外自十二時起、從事比賽、獎頒由女學生及濟南市青少年團員一千名、以整然步調表演新民體操、一糸不亂、展開律動美、次各市道代表選手十一組比賽、有國防比賽、自襲運土囊（重量三十瓩）、跑五百米、對此比賽、而拍手喝采鼓舞榮譽之青年、精神煥發、展開火熾熱烈云、疲勞之色、各方面代表青少年千八百名。

魯東邊鄉地區 治安圈漸擴大 農村間充滿和平風景

（魯東前線酒井仁特派員發）與總滅膠東共產軍一路邁進中之日軍〇〇部隊長隨行之記者、於十一月一日午前九時向〇〇進發、親自目睹初冬陽光所照之魯東平和治安地區農村風景之實象、道路上兩旁之民衆、臉上呈顯明朗色、着新衣之婦等一行、村民以十分信賴態度歡迎、乘馬車之紅衣姑娘們、在山腰作階段式耕地、丘陵上之小松樹間點綴着、沿路所見民衆等充滿和平氣象、證實魯東治安地區確民爲對共匪保護自行協力於建設、又此次魯東第三次作戰開始之際、對日軍協力、對於投下通信筒後飛去之飛機、舉手目送、關於果樹園連續之處、在田中之魚池、有魚跳躍、遊牧小豬群、在紅熟蘋果園中戲、又放歡野芳香之和樂唯愛豐窟、關於農產之勤勉農夫之姿、到處可見谷冬之陽光、到處可見各村落各戶張貼第五次治安强化運動標語、各學校孩童們群集高聲歡笑。這縣點日分之占之治安圈之煙台、威海衛、龍口可稱特別、山東半島十一縣、九、三四六校、中小學校數一、六三九、學生數二〇、四六六（本年八月現在）、逐次實施第三次治安圈擴大强化、此次實施第三次膠東作戰後更可期待飛躍的建設推進云。

痛剿魯北匪共 長山等縣警備隊活躍

（濟南分社訊）魯北地區濟陽縣及膠濟沿線長山縣等警備隊、討伐戰果如次：（一）濟陽縣警備隊、與日軍討伐隊協力下、於十一月二十七日、急與合圍在隣接章邱縣部之匪、使其潰滅、敵遺棄屍體三十具、俘虜一名、獲步槍五枝、手溜彈二百枚。（二）長山縣警備隊、於本月四日、攻擊該縣南方淄川縣李子端匪約四十名、將其殲滅、敵遺棄屍體十具、俘虜二名、獲步槍十六枝云云。

冀治運成果 達預期以上 各縣捷報頻傳

（保定十日中華社電）第五次治安强化運動自十月八日開始實施、華北一億官民總力事務結果、其收效已達預期以上、河北各地爲盡最後努力、對於剿滅殘匪成果如次：冀縣本月四日、警備隊協同友軍赴西馬掾討伐、激戰三小時之久、將匪擊潰、當場擊斃連長一名、及兵士多名、望都十一月卅日、警備隊在南城縣圍、擊斃八路匪一名、獲手槍十一枝、子彈十二粒、衡水十一月卅日、警備隊協同友軍赴藩莊討伐、將匪擊潰、完縣十一月二十日、與匪遭遇激戰、匪向抗一小時之終因不支潰散、計當場擊斃匪八名、傷十餘名、鹵獲步槍十七枝、廿三日于淑園村實施剿正工作、捕俘匪三人、并手槍二支、手溜彈四個云。

鄂省蔣共殘部 全成日軍袋中之鼠

（漢口九日中華社電）十一月末、在湖北省田二河附近蕭清討伐戰、交戰完了潰蔣系之新四軍、五十八師及蔣系第二十八師、與日軍之復讎原戀勢同時、再度開始蠢動、故日軍〇〇部隊於六日拂曉、展開行動、由田二河西方天門及東方向瀟瀟方面、急驟壓破蔣系第二十八師主力二百名之敵軍、於該日午前十一時、已完全佔領田二河、一方與此呼應之〇〇部隊、對應城南方十五公里沂汊湖周邊之新四軍、於七日攜手猛進、自三方面開始攻擊、到處擊破敵軍、刻正縮小包圍圈、總努、今新四軍千五百名已完全成爲袋中之鼠、其被殲滅已迫眉睫云。

覆滅僞軍黨部 日軍收獲偉大戰果

（洪澤前線十日中華社電）洪澤湖方面之日軍作戰部隊、在淮東地帶殲滅戰、將新四軍在此地設立黨部、悉數覆滅、自十一月十五日開始作戰以來、至十二月八日收獲如下之光輝戰果：（一）敵棄屍八七〇具、（二）俘虜九〇人、（三）鹵獲品：步槍七一八、重機關槍二、騎步槍二〇〇、迫擊砲三、簡三及其他軍需被服多數、叫於新四軍處轄下之民衆、亦陸續來歸、明朗之色與日俱增云。

陽信殘匪覆滅

（德縣中華社電）據陽信縣消息、該縣日軍治安運動展開以來、縣警備隊之討伐工作日益活躍、縣境殘匪逐次覆滅、所獲戰果極爲偉大、茲據該縣治運交戰部發表戰況如左：

討伐回數	四次
交戰匪兵	一二〇〇餘
擊斃敵匪	五〇名
俘虜敵匪	二三名

鹵獲品 步槍一七枝、子彈四〇粒、手溜彈四〇枚、軍衣一六套、大刀一把。克復地點 活佛寺、楊辟莊、辛家莊、的劉莊、張莊。

紙張配給更形圓滑 價格將益低下

（北京十日中華社電）華北中央物資對策委員會方面、由於低物價政策之見地、曾謀求配給機構之整備、並謀減少其手續費等、而圖價格降低、日前華北紙張配給協會與輸入商人之間、對此曾連續舉行協議、最近已獲得成案、不久即將移諸實行、過去在華北之紙張配給機構、輸入組合配給組合等、由於此次之整備、今後則於普通紙已變成輸入組合、批發商組合、及零售商組合、零售商組合又分零售部會員、部會員辦理、令以下之商人、又須家庭用紙、成立有輸入組合零售商組合、及指令配給店後者、較過去之機構更見一層簡素化、結果紙價低格之貶值、又有相當之希望云。

僞首腦部 人事異動

（南京九日中華社電）據重慶來電稱、重慶政權七日發表首腦部人事異動如次：

中央政治大學校長 張道藩
任中央黨宣傳部長 程滄波
任副部長 董顯光
任行政院交通部長 曾養甫
任外交部次長 胡世澤 吳國楨

外交部長王寵惠、外交部次長傅秉常、同錢泰均辭職、另有任用、交通部長張嘉璈辭任中國銀行總裁云。

把握偉大現實 集中總力於中日提攜 在泰華僑致電汪主席

（盤谷十日中華社電）值此大東亞戰一週年、當地中華總商會代表泰國華僑三十萬總意、通電汪國府主席、矢誠之在泰華僑、在和平建國國府政府之旗下、邁進於新東亞建設、在泰華僑有力者陳振先等、九日於盤谷漢文報中原報上、發表題爲「大東亞戰一週年所感」之手記、大東亞戰勃發以來、一年之過程、使我等偉大東亞之再建與全體民族協力合作之意志顯現、一年前日本政府對英美之呼號、鑒於此之誤、認其以武力之反叛、遂逢英美方面、一朝已被掃全南方、使命日本國民一億者當偉大的數億東亞人與被英美奴隸之東亞、而表現東亞人之東亞此偉大之現實、於政治外交文化經濟各部門、互相提攜信賴、將總力之集中於一個東亞人、以提携建設東亞之道、我等華僑亦動員全有協力、以補從東亞人物動之總力、是聖戰完遂之同一目的、不惜貢獻云。

大東亞戰週年 躍進華北狀況

推進新國民運動 奠定興亞基石 需要總動員全力實踐（二）

總論篇（二）

國民總動員與新國民運動

大東亞戰爭自去歲十二月八日開始以來、迄今已是整整一個年頭了、在此期間日軍的赫赫戰果、造成了空前的勝利紀錄和光榮的史蹟、現在東亞全境已變成了一個新天地、英美的惡勢力早已驅逐淨盡、不過現正是聖戰之際凡我國民必須具有堅强不拔之精神向建設新東亞的途上邁進這是每一個國民所負有的偉大任務諺云：「國家興亡匹夫有責」所以如果萬衆一心努力去作、此種偉大的任務、必能圓滿達成、換句話講、欲爭取大東亞戰爭的勝利、必須以國民總動員的全力、始能收獲預想的效果、其推進國民總動員的具體方法、是應當在精神、物質雙方努力下進行建設工作、所謂建設工作、首先要有建設理念、有了建設理念、再去實踐、自從大東亞戰爭爆發後、這一年來確有很大的收益、整個國民的精神、不約而同的振奮起來、過去不良的思想、和依賴英美的錯誤觀念、受到了大東亞戰爭洗禮以後、即立刻剷新了、以國民總動員的全力、來從事民精神建設、首先建設一個正確的中心思想和觀念、有這個基本的目標、然後再從事各方面的建設、於是全國國民無分男女老幼、由於具有正確的思想、堅强的信念、而進到了近代國家國民應有的知識水準、對於過去國民一般的缺陷、盡量加以補救、同時對於國民通常的錯誤也盡量加以糾正、培植新國民以作建設工作之前提條件、所謂國民總動員、要在國民的團結合作、不畏艱險向前邁進、克服所有困難、而成光明之使命、現在大東亞戰爭的勝利、已握東亞曙光、已呈目前、國民應認清目標、不畏艱難、且逐步完成我們偉大的建設使命、華北政務委員會與新民會、在本年中所發起的新國民運動、就是針對着時事的一種偉大運動、同時是以革新國民精神、改善國民生活、統一國民理念、完成國民組織、爲新國民運動的基本目標、在實踐方針上、是以精神建設與物質建設並重、要使國民共同致力於物心雙方的建設、更須要官民一體、上下一心、在政會方面、在國民方面、要注重目標的活動、政會雙方要注重指導的活動、對於保民教民養民的工作、積極推進、在國民方面、務須體念政會的意旨、實行自肅、自衛、自修、於是新國民運動、於指導的活動、和自發的活動并行下、始能順利展開、現在自東亞解放新國民運動展開以後、全體國民已然都是自動的奉行、所以能自願實踐的原因、也就是新國民運動不但是適合時代的需要、而且更適合國民的需要、那麼爲時代所需要的運動、因時代的演進、自然會順利展開、同時爲國民所需要的運動、由於國民的需要、也自然會自發的展開、東亞解放新國民運動、就是根據時代的需要和國民的需要而產生的、在此大東亞戰爭周年而勝利早入實現之際、此種新國民運動更是充足了東亞解放的基石、這實在是可慶幸的事、其次談到新國民運動、是需要一個大的力量去推進的、換句話說、就是需要國民總動員的全力去實踐的、當革新國民精神、統一國民理念、完成國民組織的工作完成以前、國民的責任是要實際去肅正思想、正確理念和團結合作、而後實行自肅自衛自修運動、自肅的意義、是表明人物資共用貨暢其流、一面節約物資、一面努力增產由此可促進經濟的繁榮、自衛的意義、是務使國民有組織、有力量、更須民衆有自衛的力量、所以要一面培養國民自衛力、一面要增强國民的組織力、由此可以促進政治建設、自修的意義、是務使國民的思想革新、生活革新、並將新思想新精神灌會於新生活中、由此可以從諸般工作完成之際、也就是大東亞戰爭勝利的日子、同時更是東亞人幸福來到的時候、總之、東亞解放新國民運動、必須以國民總動員推進、國民總動員的唯一工作也就是東亞解放新國民運動、所以國民總動員與新國民運動、是有表裡一致不可分的關聯、最後希望國民一致起來、努力推進新國民運動！

虞美人 雨羽著・許濤繪

第十五章　復活的愛餘（31）

你的生活眞如綺麗的朝霞一般、美妙的詩篇一般、使我這好像是在遠方度過了艱難危困的畸零人見了、眞不禁地艷羨、啊！我熱羨你、我尤祝福你那位戀心的可佩的女友！但是有點不要緊的事情、我還要見了你的面跟你說說、這件事你也許早已忘了、是你寄存在我的手裡一件東西、明日下午晚八時、在北海公園一進門的橋畔我等着你、我想把那件東西奉還你、這是必需的事合理的事、也是一件無可奈何的事、因爲辦完了這件事、我才能夠擺開過去的那一段歷史、而有了往下活的勇氣！」自覺得把信寫得太利害了、但又一狠心、說：「誰管他、他若有能耐、他可以同我辯白！」就連看也不看、叫梁媽找來紫糊粘得結結實實的、然後給了梁媽兩塊錢、悄聲囑咐說：「你上一趟街、西四牌樓就有郵政局買兩塊錢的郵票、都要二分的、這封信是寄往外埠、應當貼四分、這封是本市的、貼……也貼四分吧！扔在郵筒裡、你會辦嗎？」梁媽笑着點頭說：「會辦會辦！不會辦我可以問人、跟人和氣一點、人家還能夠不告訴我嗎？」婉蘭點頭說：「好！」更囑說：「千萬把信擱在衣服裡邊不要被別人看見！」梁媽連連地點頭答應、婉蘭自己把墨水瓶蓋上、信箋信封收起來、她又回到藤椅上坐着吸煙。

梁媽走了之後、婉蘭的心裡卻又有點後悔、覺得：「萬一寃屈了讓思禹呢？萬一讓思禹要因此生了氣呢？傷了心呢？而且訂在明天晚上見面、就彷彿聽了寶雁華的話、密稱接談——其實這也沒關係不過與要見了面、他也不提什麼、我可說把那要神像還他不還他呢」心裡翻騰着、什麼也做不下去待了半天、梁媽的灰白頭髮下邊掛着汗珠、才回來、交給她一些郵票、並說「信都發了、郵政局裏取信那麼些個人呀！還有寄包裹取錢的呢。」綠竹簾外的陽光已經金紅、八哥又在北屋裡廊下嘰叫、好像催着人快打架、蘇瑞梅又在院中大聲叫朱媽。

當晚、綠竹簾之外有潔潔的月色、月份牌上的陰歷寫着是「十三」一夜她幾回想着明日見讓思禹時應當說的話、就是作文章打草稿似的、可是都要難笑一笑又惱羞說：「那先顧廚子……」婉蘭煩得皺眉、不願意聽、梁媽把一件一件的碟子、盤子、都擱在桌子上、什麼鷄絲拌洋菜、山查糕拌梨絲、燴魚片、炒腰花、乾炸丸子、——這都是純粹的北京菜、梁媽說是：「這都是先頭廚子的手藝、您嘗嘗？」婉蘭却像是沒聽見、她只坐下、頓嗽、許多菜、可是一個人在屋裡吃、她眞覺得膩了、恨了、向來就吃得不多、今天尤其少、飯後、她又坐在籐椅上吸煙、只抽了幾口、她忽然就扔在痰盂裏、叫梁媽去找來胡奶奶、裡屋開亮了燈、給她重新理髮、胡奶奶還笑着問說：「少奶奶今天是要跳舞去嗎？」婉蘭就順口說：「對啦。」又繼而一想：「今天別處本來沒有什麼跳舞會、這話要傳到張曉波那裡的耳朵裡、雖然他們未必管、可是她究竟要生疑。」康寧這時也在屋裡了、說、「彭三爹半也吃完了飯了、就叫他把車開出去嗎？」婉蘭却說：「不必、我去跳舞、也許到街上走一走我就回來、要是遇見人、可試不一定什麼時候回來呢、」胡奶奶說：「對啦！現在一到晚上、人就都出來遊涼風來了、馬路南的人多極啦、公園裡簡直人很多。

……乎齊熟了。

第二天、懶得出門、而懶得起床、張曉波叢趣到西院裡、設法解決蘇瑞梅、而婉蘭變了、卻只是嘻笑、認爲她不過是在「戲夢」、自己的心裡是根本不希望蘇瑞梅能夠離開這個家了、然而——張曉波在她的耳邊忽忽地說話、她內心中在悲傷憂慮地想事、她想：「蘇瑞梅若是永遠不走、我就得一世在這裡度這苦悶孤獨的生活的、我太可憐、我太冤！」

她從西院歸到自己的屋中、她無意不耐地盼着時鐘快些走、這時的心裏、她覺得跟婚前與讓思禹約會的時候是一樣、她的眼淚流下來了、覺得「自己爲讓思禹太忠心、而他便自己落到這個境地太苦、他還加測的陰惡的人！」過了些時、梁媽又從前院拿來一信給他婉蘭這屋來、並且掀動着嘴說：「少爺……」婉蘭趕緊擺手、梁媽

補血強壯

保利他民

【主治】貧血　虛弱兒童　病後恢復期　精力疲乏　肺癆　營養不良　慢性胃腸病　心身過勞　衰弱　神經衰弱

偉大藥房 均有經售

請看

經濟食糧產生了

青島 東和公司 精製
花生麵
優良
淨重22公斤

我們要實行！確保農產！減低物價！

特點：吃味甘香、滋養豐富；價錢公道。歡迎嘗試、保管滿意。
退袋：買過者、再買時須將袋退回、可以去價。

青島奉天路八五號
株式會社 東和公司
電話 三〇〇三三 三〇〇三五 三〇〇三四 三〇〇三六 號

色染

人造絹布　絹布　人造絹交織布　毛織布　絞染

日華染廠
青島華陽路二十三號
電話 三一五一五

資本金 壹億圓（全額收足）
積立金 一億四千一百六十五萬圓
營業種目 一切銀行業務

總分行 橫濱本店、東京、東京丸之內、名古屋、大阪、神戶、門司、長崎、小樽、大連、營口、奉天、新京、哈爾濱、北京、天津、芝罘、濟南、漢口、上海、香港、廣東、馬尼拉、巴達維亞、泗水、新嘉坡、盤谷、河內、蘭貢、柏林、倫敦、紐育、沙市、舊金山、里昂、孟買、…

日本銀行代理
橫濱正金銀行青島分行
青島市館陶路一號
電話（二）八二三四 八二三三 八二三五（宿直兼用）

青島鹽務局通告

爲通告事查青島鹽區副產之皮硝滷塊滷水課稅管理辦法已奉核定施行並於十一月三十日布告周知在案所有前經呈請辦運各商如仍有意經營此項事業及已辦未經本局核准者應各遵照公布辦法另再詳實備具申請來局以憑核辦除批示掛發外合特通告周知

財務總署

大東亞戰週年特輯

回憶去年十二月十日下午零時十五分時、震驚全世界之馬來海戰閉幕、圖爲號稱不沉艦之威爾斯親王號、命中日海軍航空隊投下炸彈企圖逃跑（下方）同時戰艦列巴爾斯號因受空中魚雷、山艦尾起火、將沉沒情景一瞥。

去年本月十日以馬來海戰 首開戰爭勝利端緒
擊沉威爾斯號制壓敵死命

「東京十日中華社電」日海軍航空部隊將敵英國誇爲不沉之威爾斯親王號及列巴爾斯號一舉於馬來海上擊滅、使世界震倒、恰爲去年十二月十日、此偉業與開戰劈頭襲擊珍珠灣、但爲使敵英東亞艦隊妨害日本南方進出之企圖而受大擊、使敵方心膽俱寒、顧來回顧一年間大東亞戰爭之推移時、不能不想及此一擊究生如何大影響、因兩戰艦被擊沉、精鋭日本陸軍無何等後顧之憂、席捲香港馬來半島南北一千公里完全攻略新嘉坡之偉業遂乘此大勝成功、顧遼關門宮殿、爪哇之英荷軍、如斯掌握南方洋域之日本軍、更兼進在西方向印度洋推進、強襲哥倫坡、亭可馬里、確保印度洋之制海權、在南方遂長驅將敵儀服於澳洲、英國本以僞東亞之危局、將威爾斯親王號、及列巴爾斯號兩戰艦派往東亞之際、因頗自信、謂英國守東亞如鐵壁之固云、向全世界宣傳、對此日本海軍航空隊在決死攻擊之前、使不沈戰艦、藏於海底、英本國失望落胆、固勿論而對於領人心、與以深刻衝擊、曾載有兩戰艦威風凜凜駛抵新嘉坡之寫眞、英方宣傳雜誌迄于耳其君士坦丁而配送時、不料飛來兩戰鬥艦已被擊沉之情報、如斯英國威信失墜、誘發印度反英運動者、爲不動之國、復就以航空機擊沉戰艦一而觀之、馬來海戰實爲世界海戰史上空前之偉業、多年橫行世界海洋之英海軍、遂淪落日之運命代之將爲無敵日本海軍之威力宣揚中外矣敗之鍵、實行慶播、而强調在必勝之信念之下確立不敗體制

同時敢行菲島登陸 奠定全部戡定基礎

（馬尼剌十日中華社電）對美國侵略東亞之牙城菲島之作戰、其爲一年前之十二月十日、日本軍、與十二月八日宣戰大詔頒佈同時、本間最高指揮官命令一下、如矢離弦、開始行動而主力部隊在仁牙因灣上陸之先、田中部隊長所率〇〇鐵兒之一隊南下在北部〇〇要衝阿巴里及維剛呂宋登陸、其次軍隊以馬尼拉根據地給美殲滅軍壓下美國亞細亞艦隊、將遂擊日本軍者、爲日本空軍已須待者也、凡將給終未能以潛水艦一發攻擊近日軍艦隊爲範圍、又美菲軍總帥麥克阿瑟將大言不慚謂：自一九三六年起菲島國防計劃完成之日、纔世界最強國家之海陸軍亦能阻止云、然菲島之防衛、在日本當慎宣作戰之術、忽露其真能個性與虛張聲勢、對此而將慣於壯美國欺騙的宣傳之菲島民、十日黎明見由日機恣大給滅當上陸而來之日本軍、再十萬之菲島民不易信其爲日本軍、惟日睹日本大軍上陸作業後、乃燃然謂：「若松大總統將來訪矣、非美菲軍者日本兵服裝、須習上陸歟云、着服證添於美觀寬減、然最能許者、敵將麥克阿瑟飛機於日本軍上陸地點、作形式上之反擊、其固不能阻止日本軍之上陸、然全部已被日本航空隊消滅、僅集總有特北部呂宋司令官摩下主力、忽向仁牙因灣退卻、其間美軍欲阻止日本軍上陸、然日本軍之編造、恐懼狼狽之感覺依依於歐洲菲島民及世界謂：「驅逐十日與仲仁牙因及阿巴里北部呂宋強衝企圖上陸之日本軍而宣傳、倫敦方面對此欲陳宣傳空前散播、然事實日本軍十日晨上陸後僅經數小時即佔領阿巴里及維剛、菲島遂首先飄揚日本國旗、同時當夜乘行積極降上飛行基地、間不容髮、日空軍向該處推進、對菲島全土實施攻擊、由空中對敵美菲軍加以制壓、二十二日主力遂成功於仁牙因上陸、乃作成菲島戡定之端緒云。

殘敗敵軍 即將全滅

（〇〇基地十日中華社電）爲對在巴丹半島之戡定作戰必遂之少數美兵、及在比薩耶地方一帶盤據之殘敵敵下以最後之鐵槌、于〇〇日以來已展開陸海協力之殲滅戰、日海軍部隊、以軍艦〇艘包圍各島嶼、由於陸軍部隊之攻擊、以待機向海上逃出之殘敵予以殲滅、已知悉敵軍所在之日軍部隊、於〇〇日、以旗艦〇〇乘另一艘砲艦保荷島之金資爾曼、對據守山中一區東部、中央之居民之敵軍、加以正確砲擊、或使敵據點起火、對遁逃亡山中之敵、加以砲擊、予以極大打擊、敵匪更於〇〇日在班乃島卡菲資、竟以從沿中之日軍艦爲目標、由海岸高處、以步槍加以亂射而來、日軍當即亦以機槍齊射、以砲擊時期使之沉默、日陸戰隊亦在各島上陸、積極從事掃蕩中

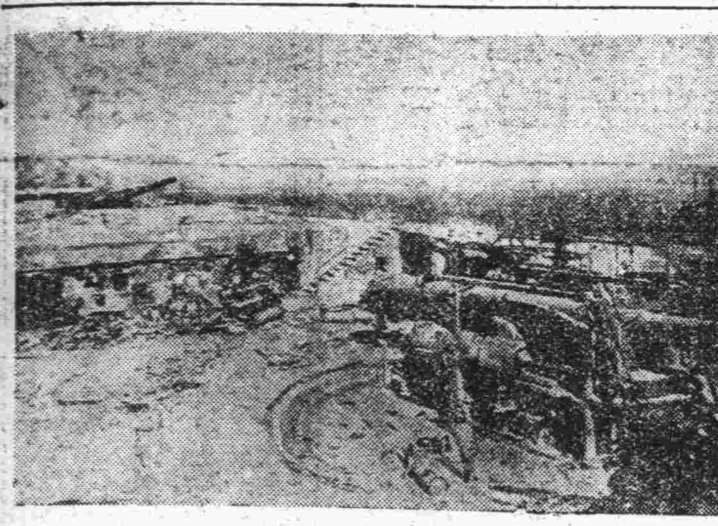

物資不敗態勢已成 戰勝關鍵在握
日阿部翼政會總裁廣播

（東京九日中華社電）翼贊政治會以大東亞戰一週年紀念日爲中心、與翼贊會運絡之下、而展開昂揚國民士氣增強戰力之國民運動、要望處此大戰第三年國民決意與覺悟、阿部總裁之代表翼政會於九日午後七時半起、以題爲「大東亞戰爭勝敗之鍵」實行廣播、而强調在必勝之信念之下確立不敗體制者、今日深求全國民之重大責務、其廣播要旨如左：（圖爲阿部翼政總裁）

今次戰爭、我戰爭目的如宣戰大詔所示、即爲「安定東亞貢獻世界之和平」然而英美戰爭目的乃爲「助長東亞騷亂、假和平美名、以遂其制霸東洋之非望」再如帝國之「帝國存立正瀕於危殆」之自衛戰爭、而英美始終採取侵略與壓迫政策、又我國戰爭目的在肅淸東亞禍祉、於開戰同時、即宣言菲島與緬甸之獨立、佔領同時、南洋各地住民待遇已加以根本的改善、昔印度民衆誤解日本眞意、擧提議實驗時、將由二百年桎梏中解放也、大東亞戰爭既具此光明正大之目的、而義必勝者乃、皇國臣民、絶對信條、然而我等現在所遭遇之戰爭乃爲英美兩國毫無妥合徒依賴物資絶不妥協之必死狀態、因之應謀軍需資材飛躍的增産、同時於戰時下國民徹底戰時國民道德昂揚國民的、建造協力共助必勝之經濟體制、現於南方第一線活躍之我將士、於空陸運輸人道之敵英美、一心瀨行滅門、余以爲於此奮鬥精神之中、決存在戰爭勝敗之鍵則必勝、一方日本將一年前欲之資源悉收入手中、而此生產事業亦將飛躍進展、日本現以此精神燃燒必勝信念、而期物資的不敗態勢、此非握有戰爭勝敗要機爲何也云。

工業長足進展
昭南市充滿復興景象

（昭南九日中華社電）昭南開始復興工作後、該地住民會經熱心協力、茲列舉二、三實例如左：

（機械學校）

爲建設南方起見、昭南設有機械學校、作爲技術者、而在南方開設第一線活躍之多數現地青年、現正研究機械、從建設新生昭南、則技術者尤其多數現地住民技術者實屬必要、爲補充此項技術員、十月一日成立機械學校工員養成所、招收自十五歲至二十五歲之現地青年、在一年短期間內、授以航空機、汽車材料學等基本工學、養成修理工、昭南皮其伍德進戰場「大世界」後所建設校校舍中、可日閩種音、馬來、印度、中國等國學生三百五十名、學門類所設工作深前、整列操練演習、其優門以前之觀覽所、飛機、汽車等各種機械山積、觀覽提令成理想的階段、教室校庭有數名學生研究教材用飛機、戰前飛行機、玉木授長（前三運縣高戈教師）述及現地少年熱心云：「學生均極熱心、一日授業六小時、於南方青年、似稍不合理、然無一人叫苦云」。

（民族聯合鄰組）

明朗昭南、現已成立鄰組、以爲警察補助機關、該組織係三十名爲組、三百名爲群、三千名爲區、各地區有鄰室者、分任組長、區長、群長、每月舉行定例集會一次、協議地區內取締事項、該地對於鄰組極爲熱心、十月二十五、六兩日舉行燈火管制、曾毫不亞於日本人住宅街之成績、得警察部長獎勵、從來中國人與印度人之紛爭亦非常減少、彼等已知相爭不能辦事、鄰組對於個人主義之中國人、印度人、實爲最得機宜之精神訓練、當局將來育成爲日本內地之鄰組。

（發現木造船）

與昭南中心街接近之海岸、有南列之船台、建造木造船、僅爲〇〇〇噸船、此爲與南方圈物資交流負有重大任務之造船之誕生、昭南從事此種造船之人爲準備、在幌南船舶界準備有絶大努力、日軍佔領後、曾組織後等海員組合、船舶所有者聯此組合建造船舶、從中統制的物資輸送、協力昭南建設

利比亞戰機緊迫 將展開主力戰
軸心空軍佔壓倒優勢

（里斯本十日中華社電）據前線報道：突尼直亞軸心軍猛攻擊開始後、利比亞戰線兩軍主力決戰之機頻形緊迫、九日蒙哥米利將軍亦言不久開始之模爾阿閘拉戰鬥、姑爲決定的云。

（里斯本十日中華電）法領北菲突尼直亞方戰鬥、現在於比塞大突尼斯中間地區達布爾巴與馬資爾方面展開英軸心軍之菩聲勇戰特以軸心空軍活躍、英美軍漸次陷於窮地、據華盛頓來電稱：美陸軍航空部隊司令官最近對突尼直亞軸心空軍之強化極表悲鳴、所述如次：在北非突尼斯實行之彼我空軍活躍、乃決定地中海及全歐洲制空權之重大要素、軸心軍最近頓行強化空軍、而現狀實堪憂慮也、美國應於此際傾注全力實行飛機增產、非擴行輸送往戰線不可云。

義軍戰報

【羅馬十日專電】義軍司令部頃於九日公佈戰報如下、西里內伊加線吾軍砲轟敵砲兵陣地及軍隊集中所在、德義會擊落敵機四架、突尼亞方面陸空戰事因氣候之惡劣、大受牽制、敵機八日夜猛炸都靈、市區民房學校醫院等建築物損失甚重、人民被難列下尙無統計、敵機一架中命中墮落市區、機中飛行員七名與機俱毀云

◆增加多數飛機實爲必要、現在此方面優秀飛機殆悉歸於軸心軍掌中云。

英輿論重視 北非制空權

（伯爾尼（瑞士）十日中華社電）突尼直亞戰局既對軸心展開有利之事實、則中立國方面亦極重視、注目其前途、德根倫敦傳來消息九日觀測軸心軍若不能掌握制空權勢難挽回頹勢、所述如下：倫敦消息方面對北部突尼直亞戰局、表明莫大憂慮、反軸心軍困難之事實已不可否認、所以此種形勢將續反軸心有力增援部隊之來到、過去一週間敗戰、反軸心軍作戰計畫已全面的覆滅、亦不得不再編成戰線、爲挽回頹勢則反軸心軍應補給空軍勢力、除由軸心軍手中奪取制空權以外無他、倫敦消息方面憂慮不安者、乃爲證實今次突尼直亞戰鬥之結果、軸心軍急降下轟炸優秀、反之、反軸心軍不可同日而語者。

義發表上月 將士損害數目

【羅馬十日專電】義大利官方頃於九日晚發表官報、宣佈十一月份義大利海陸空三軍在各線陣亡數字、共計陣亡者九三三名、負傷者一、六五三名、失蹤者二、三七一名。北非方面：陣亡者三九一名、負傷者五二九名、失蹤者二、二八四名、蘇聯方面：陣亡者一三三名、負傷者三五七名、失蹤者一名、巴爾幹方面：陣亡者二五五名、負傷者三三六名、失蹤者四六名。海軍方面：陣亡者一〇九名、負傷者三六名、失蹤者四〇名。空軍方面：陣亡者四八名、負傷者七六名、失蹤者一四〇名

頹勢實難挽回 英國朝野大抱悲觀

（斯德哥爾摩十四日中華電）軸心軍陣容強化後、北非反軸心軍漸次陷入窮地、據九日倫敦電：此數日來英朝野於北非戰局之深觀的見解已見濃厚、認突尼直亞方面英美軍之挽回頹勢實屬困難、對於戰局之將來頗抱憂慮、九日晚報評論、亦反映一般之空氣、其言如左：欲在本年末以前北非一掃、一掃軸心軍、今後須用莫大之兵力、然現在軸心軍既經阻止英美軍進擊、英美地中海作戰不能進步、義大利空襲繼延期、對於東方及蘇聯之最短海上連絡、給之開始無把握、在今後二週間內到今年年內一掃軸心軍視爲不可能云云。

明示日本決意
達成軸心共同目的 東條首相會見德義記者

（東京九日中華電）以本月十一日爲日德義三國軍事同盟條約締結一週年、日東條首相特於九日午後四時十五分在首相官邸與在京之德義新聞通信記者德意志通信社福爾哈爾特氏以下九名、義大利斯蒂法尼通信社奧里學氏以下三名會見、約歷一小時、舉行會談、對德義通信員之熱心發言、首相作雜以諧謔之明晰答覆、表示達到日德義共同目的之決意云。

日德義外相 將發表廣播

【柏林十日專電】日德義三國外長外相、茲定於星期五爲美國宣戰周年紀念日、特發表廣播演講、德義電台屆時定於下午七時十五分至七時四十五分轉播演詞、德外長里賓特洛甫將首先演講云。

德軍東線 中區攻勢 業告順利成功

【柏林十日專電】據九日夜悉稱、德軍刻在東線中區托洛貝資島域之反攻、業告勝利成功、德軍所佔領地區包括伊長中、并已佔領蘇聯軍要塞據地及告十大城市、蘇軍陣線案告動搖、德軍深入、迄至九日夜德軍開始大包圍戰、敵軍約十師將遭被圍之厄運矣、據日下所獲情報、斯塔林軍團之配屬完備之軍隊、亦在包圍圈內、蘇軍頃急忙調集托洛貝資區蘇軍以阻德軍之挺進云。

【德元首行營十日專電】德軍司令部頃於九日公佈戰報如下（一）蘇軍八日在東部加索及波爾加頓河區之企圖突破德陣、均未成功、反蒙重創、波爾加及頓河間蘇軍步兵及坦克車之大規模進攻、經激烈苦戰後、德軍潰退敵軍、俘獲多名、戰利品甚夥、并擲毀敵坦克車五十四輛、頓河大河套一帶德陸中、戰車隊曾一起反攻、大敗蘇軍、攻克蘇陣、毀敵戰車四十六輛、德義兩空軍編隊襲擊蘇軍營等目標。（二）東線中區德軍反攻收效豐富、消滅蘇聯軍之大舉進犯、是役德機作之助、奪獲蘇方多處、攻陷蘇陣及切斷蘇後方交通、並在空戰中擊落蘇機十六架、伊爾門湖南敵曾施反攻、吾軍砲火摧毀整隊排列之戰車、菲洲全線昨日僅局部戰事、英方巨型貨輪二艘在班加西西北海外着炸彈重損、德國轟炸機擊落英機四架、德方僅一架失蹤云。

擊沉敵船十五艘
大西洋德潛艇隊戰果

【柏林十日專電】德軍司令部頃於九日公佈戰報如下：德軍潛水艇隊頃在大西洋中部及北部又擊沉敵輪十五艘、共一〇八、〇〇〇噸、另有商輪二艘及驅逐艦一艘命中魚雷、該次戰果奪予敵方在北非之給養重大打擊、英方郵船「塞拉米克」號（一八七五〇噸）亦在被沉之列、僅滿載軍隊增援北非者云。

（柏林十日中華社電）德軍司令部九日關於德潛艇擊沉敵艦發表特別戰果如左：德潛水艇在北大西洋更擊沉敵船十五艘、合計十萬八千噸、又放射魚雷擊中另二艘船舶及從事哨戒甲之驅逐艦一艘云

塞拉米克號 滿載兵士軍需

（北京十日中華社電）據海通社柏林九日電、英軍隊運輸艦「塞拉米克」號、於阿索爾斯西方被德潛艇擊沉、該艦滿載兵士及軍需品、自英駛往北非者、又此艦爲新型快艦、可容軍隊三千人云。

（柏林十日中華電）德軍司令部發表：一、德軍對於敵之北菲海上輸送加以攻擊、予以大打擊、此次擊沉敵船中有向北非輸送增援部隊中英國商船塞拉米克號（一萬八千七百十三噸）該船中魚雷後轉瞬沉沒、屬於該護送船團之軍需品輸送船舶三隻亦同時被擊沉云。

土增強國防

【昂哥拉十日專電】土耳其政府頃向國會要求撥款六千萬土鎊、以供一九四二年至一九四三年度國防費用、政府並要求國會於國防上所需之各項貨物之進口稅一概豁免云。

日軍攻陷龍陵 完全佔領密芝那
大東亞戰爭週年戰果 二十

五月

（二日）（一）日大本營發表（二日午後四時）○緬甸方面之帝國陸軍部隊、自三月下旬以來、即到處擊滅英國與重慶之聯合軍、五月一日佔領緬甸要衝曼德勒、使敵方軍事據點完全崩潰。

（六日）（一）日大本營發表（六日午前十時十分）緬甸方面帝國陸軍部隊、五月四日佔領緬印國境附近之阿恰布飛行場。

（七日）（一）日大本營發表（七日下午五時二十分）菲律賓方面帝國陸海軍部隊、五月五日下午十一時十五分、在哥列希德爾要塞強行上陸成功、五月七日上午八時完全攻陷該島及其他馬尼剌灣口諸島之全要塞。

（八日）（一）日大本營發表（八日午後一時五十分）緬甸方面帝國陸軍部隊、急追敵軍、四月二十九日攻陷臘戌、五月三日攻陷八莫、其先鋒更突破雲南省境、五月五日佔領龍陵。（二）日大本營發表（八日午五時二十分）在新幾內亞島方面作戰中之帝國海軍部隊、五月六日在該島東南方珊瑚海發見當擋截英美聯合之敵有力部隊、七日加以攻擊、炸沉英戰艦加利福尼亞型一隻、炸毀英甲級巡洋艦康培拉型一隻、擊沈英戰艦渥爾斯巴特型一隻大受損害、又於八日擊沈美航空母艦撒拉特格型一隻、及約克塔溫型一隻、該海刻正繼續攻擊中、（註）該海戰稱爲珊瑚海戰。

（九日）（一）日大本營發表（九日午後三時四十分）：在珊瑚島方面繼行作戰中之帝國海軍部隊、更對敵巡洋艦一隻（艦型不詳）以重擊機擴擊沉之、予該艦以大損害、並將其他驅逐艦一隻擊沉、一方自七日以來、計敵空中擊墜敵機八十九架、在此期間、我方小型航空母艦一隻沉沒、飛機三十一架猶未歸還。（註）沉沒之航空母艦爲給油船改造者。

（十一日）（一）日大本營發表（十一日下午六時四十五分）：在緬甸方面作戰之帝國陸軍航空部隊、開戰以來五個月內之綜合戰果如左：一、攻擊敵飛機場之累計次數爲百二十六次。二、擊落及擊毀敵機爲五百五十四架。三、擊破汽車及裝甲汽車一千二百十三輛。四、擊破戰車及裝甲車二百三十三輛。五、擊破鐵道車輛一千五百四十三輛。六、擊沉及擊破船舶九十一隻。七、炸毀敵軍事設施六百六十處。

（十二日）（一）日大本營發表（十二日午後五時二十分）：緬甸方面之帝國陸軍部隊、一面到處擊滅潰敗之敵軍、一面於五月六日進出於雲南省怒江東岸、八日將密芝那完全佔領。（二）日大本營發表（十二日下午四時三十分）五月七八兩日珊瑚海海戰之綜合戰果如次：一、擊沉美航空母艦撒拉特格型一隻、擊沉美航空母艦約克塔溫型一隻、擊沉美戰艦加利福尼亞型一隻、擊破英國戰艦渥斯巴特型一隻、擊沉英甲級巡洋艦康培拉型一隻、擊破美國巡洋艦（艦型不詳）一隻、擊沉驅逐艦一隻、擊沉給油艦（二萬噸級）一隻。二、飛機、擊落九十八架。三、日方損小型航空母艦（改造給油艦）一隻沈沒、飛機三十一架未歸。

（十三日）（一）日大本營發表（十三日下午四時四十五分）帝國海軍航空部隊、由於攻擊摩勒斯比達爾文、及該方面我方基地上空之交戰、四月二十一日至五月十日、擊落敵機一百二十架、擊毀五十一架、我方損失十二架。

（十六日）（一）日大本營發表（十六日午後四時三十分）突破雲南省境沿濱緬公路進擊之日陸軍部隊、五月十日佔領騰越、在該方面作戰時、已隨處擊破敵殘餘之兵團彈藥、及大量資材。（二）日大本營發表（十六日午後三時五十分）帝國海軍潛水艦自開戰以來至五月十日、所擊沉敵方船舶累計如左：一、太平洋夏威夷方面十五隻、九六、〇〇〇噸。二、西南太平洋方面十五隻、一〇一、七〇〇噸。三、印度洋方面三十五隻、二四六、三〇〇噸。合計、六十五隻、四四四、〇〇〇噸。

（十七日）（一）日大本營發表（十七日午後三時半）在印度緬甸國境方面作戰中之日陸軍部隊、五月十三日於卡來瓦附近、將英軍主力約二萬擊滅、更行掃蕩殘敵中、其戰果如左：擄獲品：一、汽車二千輛。二、戰車一百十二輛。三、火炮四百二十一門。四、重機關槍七百七十二挺、（註）卡來瓦於曼德勒西北約二百五十公里之更的宛河西岸、乃通印度山系之要點。敵遺棄屍體一千一百。

（二十五日）（一）日大本營發表（二十五日午後三時二十分）一、前所發表之珊瑚海戰戰果中、茲追加中破英戰艦渥斯巴羅萊那型一隻、及擊沉美甲級巡洋艦波特蘭型一隻。二、於該海戰中受大損害之艦型不詳之巡洋艦、乃美甲級路伊斯比爾型。（照片爲戰後之哥列希德爾殘跡）

英記酒樓
酒菜 麵飯 星期 茶點
山東路一七〇號 電話二五五九號

自百方之宣傳中以服用後之效果爲證明
京城 都藥房淋藥
全治者續出！非一時的流行之新藥亦非從來之白濁油劑效果偉大決不再發請記憶拔本的「都藥房淋藥」◎預防亦可使用極爲好評 京城車站前（蓬萊町一ノ二七）
特許 責任製造本舖 合資會社 都藥房 京城府蓬萊町一ノ二七 電本（二）七四八二番
總販賣店 井上誠昌堂 青島山東路一六一號 電話二二一三五號
總經理批發 萬康藥房 青島堂邑路五七號（其他各藥店均有代售）

十年以上之 淋病與婦女病（赤白帶下冷症）
以三日之內服即可全愈
萬人皆待此之 世界的獨特藥 出現！

康臣創製白帶聖藥
白帶
當日見效 兩盒斷根

神算 靈機子保險課
斷事有先鑒之明、課象成敗吉凶、於事實皆能相符、毫無半點錯處、論命相尤能知終身禍福、關於人生一切、無不知之如見、諸君有事、速來問卜、不對分文不取。
久寓青島湖南路上海飯店三樓七號

萬人油

鳴謝 康臣通經 婦女 化血丹

迂慶路三十五號 康大 藥房 醫院 擴充設備 照常營業
經售 原料成藥應有盡有 批發零售格外克己
專治 花柳淋病注射六〇六 淋病針二元起碼 滴血針三元起碼 特設戒烟專科 隨意統治內外各科
電話 2-6835

註冊商標
頭痛聖藥
腦新
頭痛!!宜速服
腦新如遇頭腦疼痛非常難忍時、頭目眩暈神智昏迷時、或讀書過度精神疲倦時及惡醉宿酒未醒時、倘速服腦新、可立見奇効、其効若響、服後三分鐘、頓覺頭目爽快神智清新、苦痛若失、有如夜月秋遊能有心曠神怡之妙、此係續確爲本劑獨具之特長、且屢連續服用、對於腦神經或心臟胃腸等、決無副作用、亦無影響、孕婦服用亦無害。

主治 頭痛 頭沉 逆上 眼花 精神憂鬱 宿酒惡醉 腦筋疲勞 神經痛 暈船暈車
包裝 四包裝 七包裝 十二包裝 三十八包裝 六十包裝 百二十包裝
▲腦新、除粉末外、尚有錠劑並用一般
▲近來坊間有意謀利之徒售賣冒牌子商標
▲希旅注意勿入其彀
▲各地中西藥房均有代售
大日本名古屋市東區京町 總發賣元 荒川長太郎合名會社

力弗肝

片劑 膏劑 注射劑

上海信誼化學製藥廠監製 馬斯南路二十號
詳細說明函索即寄・各藥房均售
力弗肝 能補血 服之者 百無失 見於面 形於色 身體強 疾病祛
人人愛服 人人應服 人人可服 人人喜服
鮮 補
力弗肝是動物性補血藥

派拉蒙金筆 買一送四
敬請諸君立刻惠顧勿再延誤
好筆遲早要買 贈品外收 剪報有效
空前絶後購筆機會 意獲
不論購任何金筆一枝（乙種兩枝）奉送左列四大贈品
一、自來墨水一枝
二、新型副號金筆一枝
三、特種改良毛筆一枝
四、甲種改良毛筆一枝
出立保單 終身保用 隨時隨地 免費修理
貨價不合 包退包換

新型派拉蒙金筆每枝十五元
特種派拉蒙金筆每枝九元
甲種派拉蒙金筆每枝七元
乙種派拉蒙金筆每枝四元
贈品價值超過筆價 請君試購方知不謬
青島美利時分行（北京路中華樓二樓）
分銷處 台東四路八十六號立誠書局
各埠分行一律有效

天喜堂
老婢 調經丸
調經 易孕 女科 專藥
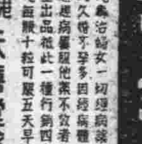
一治經不依期 一治新久閉經 一治經色不正 一治經期腹痛 一治久婚不孕 一治白帶赤帶
青島代理 廣東藥品商店 各大藥房均有代售
港滬 天喜堂藥行

防空大會昨盛大舉行
市民數萬人參加
〇〇部隊演習燒夷彈處置情形

青島市警察局、爲喚起全市民對於防空相當認識、及於防空方面有萬全準備起見、特於昨（十日）下午二時、在第三公園台開強化防空市民大會、除市警察局各高級職員及〇〇部隊參加外、并有全市各防護團及一般民衆、不下數萬人、首由市署宣傳處鈴科長、致開會詞、繼由游警察局長訓示、李保安科長防空講解、後復由〇〇部隊演習燒夷彈發生後處置工作情形、防毒工作狀況、未由以木質房舍放燃燒彈生火後、用消火彈撲救迅速之威力、并使各防護團及一般民衆參觀、預設之標準、至下午五時、始告散會、茲將游局長訓示及李保安科長解說分誌於後：

一游局長致詞一

今天舉行本市市民防空大會、諸位於百忙之中踴躍參加情緒振奮、敝人覺得非常欣幸、自從上年十二月八日友邦日本爲了解救東亞人民尤其是中國多年來受英美種種壓迫、毅然決然的展開了大東亞解放戰爭、我華北全體協助精神也就立了參戰體制、一年以來、收獲了很大的戰果、爲殲滅英美激底起見、前方友邦將士在槍林彈雨中冰天雪地非常辛苦、我們華北後方大青島在軍事政治經濟交通文化各方面占很重要的地位、英美因敗戰而報復當然無疑的、隨時有被敵人空襲的可能性了、所以本市已有警防團之成立、在官商民協力組織之下把本市防空準備完全預防萬一、所謂有備而無患的意思、希望本市民衆明瞭官方意旨認清時勢、通誠合作、不要妄造謠言、自相驚擾、能如此才能保衛我們的大青島市、前方將士才沒有後顧之憂、一意向前殺敵、俾早日完成大東亞戰爭勝利、至關於防空方面如何設備及警防團如何的活動、隨後由本局保安科李科長向大家詳細說明。

一謝局長訓示一

（前略）防空之主要意義、係使全市民有相當之組織、有備無患、如萬一有敵機空襲時、各防護團員、即按預定處置方法、施以相當之處置、各防護團及一般民衆更須有互助及守望相助之精神、其於設備方面、原以消極的防空、而現在須變爲積極的工作、但即有如此組織及預防、其於效能方面、須注重戰時下精神是否嚴肅、各工作人員於動作方面、是否合宜、號令是否遵守、如能將此條件充分發揮、則能收相當之効果云

一李科長演詞一

自大東亞戰爭開始以來、迄今正正一週年、友邦皇軍雖節節勝利、而爲徹底完成此聖戰、以奠定永久之大東亞共榮圈、於前方仍在繼續推進戰果中、在後方之我輩、更須努力協助一切工作、反之、在對方爲支持殘孔延喘戰局、或圖擾亂我方之民心起見除此陣線上作種種之反抗外、而對於我等之後方計劃、（比如二人打架、我們打人一拳、須防他回我一腳）現今科學之演進、由平面戰一變而成爲立體戰、我青市、乃是華北最重要之關門、然對於對方無目的盲目的侵入我後方、來作騷擾的擾亂民心工作這是必須要加防範的、不幸一旦受其災害、輕則死傷民命、重則影響我方的建設、關係實爲重大、所以我等、一面期望此聖戰之澈底成功、一面爲保持我後方之建設、與避免災害之發生起見、對於防空一項、必有澈底的認識、及徹底的訓練、以防臨時之失措、而在極小範圍、最小程度內、不能夠制止災害、就是因爲素常之觀念、素常之訓練馬馬虎虎、不徹底、不認真、而釀成莫大的損害、我國人對於某種情事、往往不到臨頭、是莫不關心的、並且以重大之事情、認爲是一種兒戲、這種情形、實是錯誤、現在各處、均有警防團之成立、希各位認真加緊訓練、以防萬一、我們現在就要有萬全的準備、並非因爲我們戰局不利、及受到了何等的危險、所以才這樣來做、我們是爲萬全的保持我們的建設、所以才如此的來做、這種情形、大家要明瞭、我們要預備的、（註見本報前載防空須知）

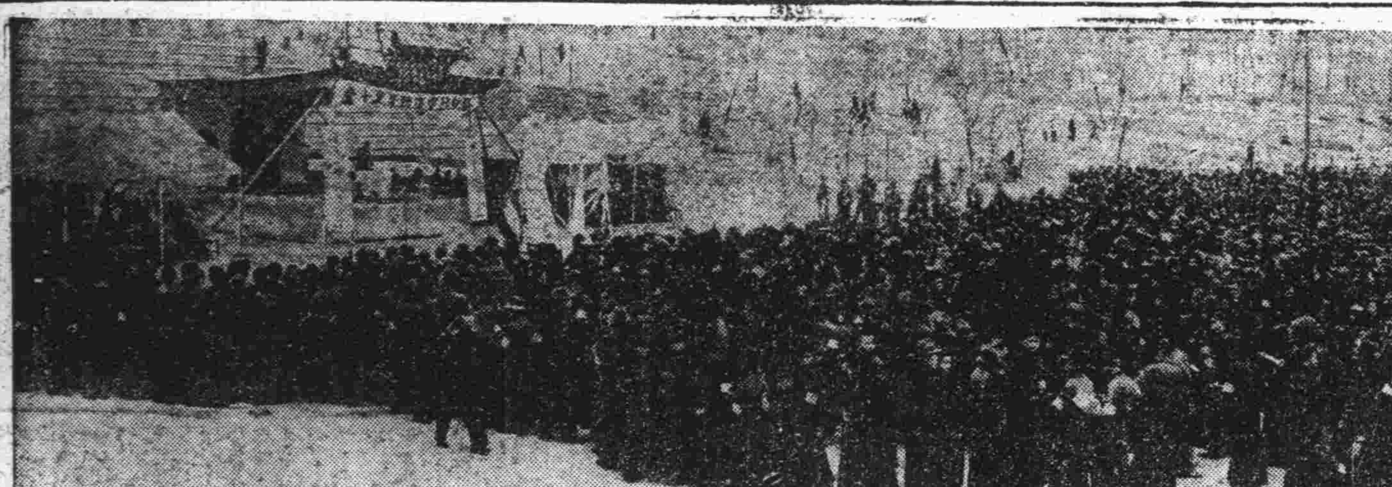

（寫眞上防空大會參加之民衆、下爲演習撲救火災之情形）

今日隆重揭幕
紀念大東亞聖戰一週年 雄辯大會
並映馬來戰記等影片

值茲大東亞戰爭一週年紀念、各地紛大慶祝而激發第二年之必勝精神期間、本市興亞新報及本報爲使市民澈底發揚必勝之決意、特於桐部隊宣傳報道班後援之下聯合主辦大東亞戰爭一週年紀念雄辯大會、此次雄辯大會之參加辦法、一經披露、各地報告參加者極爲踴躍、經請由各機關慎重審查結果、決定由參加者之中錄取中日共十三名、各講演員均爲優秀之雄辯者、對於協力完成大東亞戰爭之意識極具有發揮之力量、屆時當能博得聽衆讚賞也、大會定於今日午後一時、在福祿壽舉行、希望各界踴躍來聽、講演後加演馬來戰記及今日的東亞兩大巨片電影、除一般來賓外並柬請各界來賓蒞場指導、大會并柬請市署宣傳處大久保第一科長、孫第二科長、興亞新報小谷編輯局長、大新民報桃川主幹、興亞新報河野編輯局長、村松企劃部長、大新民報鄭副編輯局長、胡記者等爲審查員、當場審查發表結果、一等一名、二等一名、三等一名、均贈給獎品、此外凡參加講演者均有紀念品、放映電影並舉行表彰式、大會秩序決定如下：

一、國民儀禮、司會者、
一、致開會詞、興亞新報小谷編輯局長、大新民報鄭副編輯局長、
一、訓詞、桐部隊宣傳報道班須川中佐、（譯譯應尾）
一、演說、（題爲大東亞戰爭與吾人之覺悟）
（一）青島膠州路、鈴木勳、
（二）披縣縣立模範小學、秦淵哲、
（三）華北運輸公司青島支店田村進、
（四）私立聖德女子中學、徐鳳美、
（五）青島學院、三宅之吉、
（六）平度縣公署、于錫堂、
（七）青島市奉天路、小泉善吉、
（八）安邱縣公署、王成業、
（九）青島學院、杉山淸、
（十）青島學院、王忠信、
（十一）青島學院、張培厚、
（十二）青島中學白石泰資
（十三）華北電電青島總局、佐藤三造、
（十四）新民會青島特別市總會、胡談標、
一、演說講評、市署宣傳處大久保科長、孫科長、
一、司會者、興亞新報村松部長、本報胡記者。

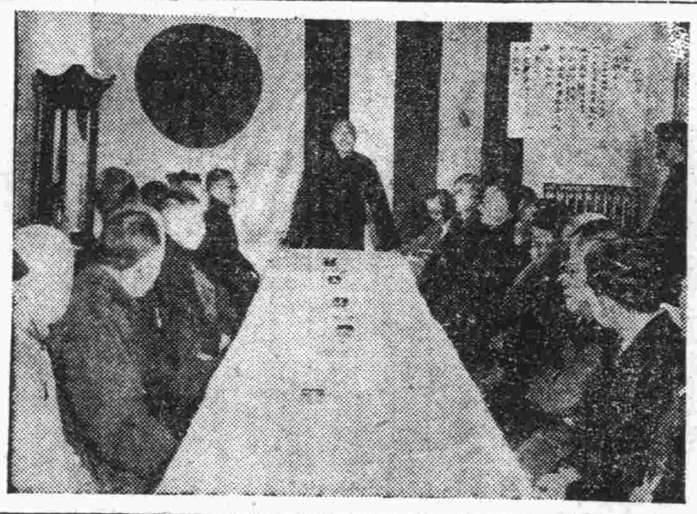

（寫眞係座談時情形）

各宗教團體代表
昨開治運懇談會

本市宗教聯盟、於昨日（十日）下午三時、在新大陸飯店西館、召開各宗教團體代表懇談會、開會時首向兩國國旗行最敬禮、默禱一分鐘後、由細川理事長致開會之詞、尹教育局長、白井總領事館課長致訓詞、各宗教團體代表報告治施狀況、嗣舉行懇談、互相交換意見、至五時許散會、茲將大會宣言誌次：

宣言

我們對於大東亞戰爭第二年之開始、更進一層堅強之信念、以期中日共向華北建設之途邁進。

謝局長播講
改十三日晚間

本市爲慶祝大東亞戰爭一週年紀念、特由市長以下之長官、在廣播電台講演、九日原爲謝總務局長講演、頃因時間關係改於十三日下午七時十分舉行云。

即墨警備隊協力友軍
圍殲蠢動殘匪
斃匪五名全員凱旋

爲將在即墨第一區三里莊附近企圖蠢動之保安特務第二大隊匪徒約二百名、一舉殲滅計、即墨警備隊在皆方指導員以下〇〇名、得皇軍之協力、於九日十四時十分、自即墨出發、至十五時三十分、在三里保大廟山附近將該匪包圍、交戰約一時半、該匪不支、潰亂逃走、旋於十七時四十分、全員平安歸隊、於此戰鬥、確認敵匪遺棄屍體五、并鹵獲手溜彈六、其他重要書類多數云。

皇城翼贊會
城陽等地日僑組織
羣策羣力建設華北

欣逢大東亞戰爭第一週年紀念日、居住青島特別市女姑口、城陽、南泉、藍村、馬哥庄、陰島等地之日本人、爲謀相互敦睦計、乃共同以其團結力、向建設新華北之壯途邁進、藉此以挺身完遂大東亞戰爭、故以此目的、着手組織皇城翼贊會、強力踏上第一步、即於十二月八日以現地〇〇部隊長爲始、有女姑口、城陽、南泉、藍村、馬哥庄、陰島各地在代表、並青島鐵路監理所長、後藤善九郎、青島特別市公署北村善藏、華交青島汽車營業所長龜井象次、加藤警部補等來賓四十餘名參加之下、至午後三時、在城陽〇〇警備隊、舉行第一次創立總會、先行國民儀禮之後、即開始討議會務章則、討議完畢、遂選會長及副會長、結果、會長一席、決定爲城陽站長會木三千雄氏、副會長爲山東鹽業大塚松次氏、并以現地〇〇部隊長、就任顧問、此外對皇軍將兵、向撲滅感謝決議文、滿場一致表決、繼由顧問、會長、副會長等、分別致就任之辭、來賓方面、分別致祝詞、最後全體三呼日本帝國萬歲、中華民國萬歲、如斯該盛會、延至午後五時、即行閉幕云。

平度祝聖戰週年
召開大會
民衆情緒極昂揚

平度分社通訊、值茲第五次治安強化運動期間、欣逢大東亞聖戰一週年紀念日、本縣縣公署及新民會、爲使民衆認清大東亞聖戰之意義、以加強民衆對聖戰最後勝利之信念起見、於是日假東關新民體育場、召集日華各軍警機關團體婦女會中小學校暨鄉鎮民衆、舉行慶祝大會、至場參加者、達萬餘人、開會如儀後、由于宣傳班長報告大會宗旨、承黃警備隊及治安軍之代表相繼講述大東亞戰爭之重大意義、闡明英美在東亞百餘年之暴力侵略、現已消滅無遺、聖戰之完成、指日可待、繼由張列事詳述聖戰勃發以來、震驚世界之戰果、並講解第五次治運目標意義、聽衆深受感動、繼由宣傳員領導高呼口號、全場充滿興奮氣氛、復由民衆組織之花鼓隊、表演雜要、以助興趣、旋即整隊遊行、各熱鬧街道、散發傳單、高呼口號、路旁民衆、亦爲之興奮、黃昏時分、始行解散云。

本市勞工協會主辦
紀念講演大會

本市勞工協會以值茲大東亞戰爭一週年紀念、爲表明邁進戰爭第二年之決意與信念、且第五次治安強化運動已達最高潮、並華北之兵站基地之勞務當理完遂毫無遺憾起見、特以勞務者爲主、於十二月十一日午後一時、在青島市觀山路八五號華北勞工協會青島辦事處前庭廣場、開慶祝紀念講演大會云、

紀念聖戰論文
希應徵者從速寄交

興亞新報暨本報徵求之論文稿、（題：爲完遂大東亞戰爭中日指導者應爲何率先垂範）縣公署、新民會職員、及其他指導者立場者、均能應徵、論文稿限四千字以內、凡應徵者、均發給獎品、十二月中旬於興亞新報暨本報上發表之、應徵日期僅尚有兩日、（十二日正午截止）希望應徵者從速寄交云

實踐五次治運目標
戒奢侈崇尚節儉
鄒商會會長播講

青島特別市商會鄒會長、爲喚起全市民、協力治運之推進、昨（十）日晚七時四十分、假廣播電台講演「革新生活與治運關係之重要」、茲將鄒會長講演原稿錄誌於次：

鄒人是青島特別市商會會長鄒道臣、今天講演的題目「革新生活與治運關係之重要」、這是第五次治安強化運動、我華北當局揭示給我們四大目標、是人人知道的、一、建設華北、完成大東亞戰爭、二、剿滅共匪、肅正思想、三、確保農產、減低物價、四、革新生活、安定民生、關於第一第二第三各項、當然是事關重大、切要之圖、然而這宗責任、必須官府與民衆、用相互的力量、共同負起來、切實作去、方能得到澈底的效果、一般普通的民衆、或以爲這樣大的工作、好像是個難題、不易去作、這固然是目覺自菜的一種錯誤心理、但因知識與程度不同的關係、似可予以原諒、惟獨這四項、革新生活、安定民生、這是最淺的事情、也是最容易了解的事情、特是在這第五次治強運動中、我以爲他是最關重要之一點、分晰講解如下：

現在大東亞戰爭時期、以我華北而論、實是關乎重要的一個兵站基地、在這兵站基地的民衆、應當集中偉大的力量、作一個鞏固的後盾、所以這民生問題、是非常的重大、全部的民生、能以得到安定、則所有的力量、都可隨之增進、治安自然可以強化、倘若全部的民生、不能得到安定、則所有的力量、都隨之減退、治安上無形中自受莫大的影響、怎麼樣就可以安定民生、換過來說一句、人人能革新生活、則民生自然可以安定、況且是革新生活、是任何人們、都是有責任的、也可以不必等着制裁、最好大家自動的積極作去、不但與國家有益、社會有益、各個本人、更有莫大的利益、大家請想、爲世界的正義、爲東亞幸福、作戰的前方將士、在這槍林彈雨之中、風雪荊棘之下、受那樣的艱苦鍛鍊、作那樣的犧牲奮鬥、我們在後方、在表面上、呈顯出安逸、度過糊塗浸漫的生活、於情於理、都說不下去、這一點、各個人應當注意、各個人也應當覺悟、完服時艱、急速將生活革新、就是要把不良的習慣、一切革除、把無益的銷耗、一切節省、但是這些無益、各種浪費的嗜好、都是應該戒除、就是一、戒除一切的嗜好、不作奧大家共勉的一個條例、容易達到目的、我先舉出五點、設若大家都認清這個目標、確實遵守、那一般的社會交際、往往到了不良的時期、根本即在這艱難時期、不去沾染、那些高貴的娛樂、也應當不去沾染、那些亂舞跳、看電影、都應該戒除、就是第一、免卻無謂的應酬、在那承平安樂的時期、社會交際場中、都說禮尚往來、無論是任何喜慶、各有應酬、譬如遇着親友們的喜壽喪祭、大約不免互相饋送、表示慶弔、其實這些俗例、雖說是人情往來、其實兩無所益、各受損失、非常時期、都應免卻、第三、節儉奢侈的消費、人生的四大要素、無非是衣食住行、所以一般財力所及的、對於衣食起居、多趨奢靡、一飯之費、一衣之值、或達十百不等、甚至並非恒產、隨心應兼、自不量力、亦求時髦、造成奢侈浮華的風氣、於是貪私舞弊、作奸犯科之事、層見疊出、勢必破壞治安、這種惡習、不但無財力的應當禁絕、即有財力的、也應當節儉、總而言之、現在時期、大家要將私人享福的意念、完全打斷、與前方將士、同嘗精神上的甘苦、第四、增加生產的力量、戰時體制之下、最需要的後方實力、如何補充後方實力、則須仰給生產、所以大家想盡協力大東亞戰爭的責任、唯一的方策、從生產上努力、生產有相當效率、實力自然就能雄厚、故革新生活中、增加生產、實佔最要部份、千萬不可忽略、第五、勵行勤苦的工作、古人常說、「勤能補拙」、「無論士農工商、各執其業、即在平時也均當刻苦自勵、國難期間更應振作精神、發奮前進、使國「國無隳士」、「野無游民」、凡遊手好閒不務正業的那些不良份子、嚴加懲處、則「生之者衆」、「食之者寡」、民生自然安定、以上所說的五點、希望大家在「革新生活」、目標之下、一致努力、安定民生、强化治安、其實關於這五次治強運動各大目標的意義、各機關長官、各團體領袖、也都講解過、大家也屢次聽見過、鄙人更沒有甚麼高見偉論、不過略微的補充幾句。

新民會首席參事
新舊交接完畢
八太氏榮轉要職

新民會青島特別市總會八太首席參事、頃奉中央總會命、榮轉華北勞工協會山海關辦事處主任、新任松井首席參事及樋口參事、日昨奉委來青、昨日上午舉行新舊參事交接式、首由江事務部長致介紹詞、略謂八太首席參事、當新民會機構未改革前、任總會次長、嗣調經濟、豐功偉績、已樹立會運動之基礎、後、輔佐總會長事務部長、推進實務工作、俾益甚多、今奉中央總會令、榮轉山海關勞工辦事處主任、將來對該處之發展、定可預卜、新任松井首席參事、歷任兩總、新民會及合作社總會要職、樋口參事前任本會教化科長、頃由山西總會轉勳來青、將來於會務之推進、定有預期之進展云云、後由松井及樋口兩氏相繼致詞、大意爲奉命來青、決秉承中央命令、按照八太首席參事既定方針、輔佐總會長及事務部長、推進會務工作云云、新舊參事、昨今兩日、分別赴各機關訪問云。

警備隊殉職員警
舉行市葬追悼會

青島市警備總隊、於第五次治安強化期間、爲澈底消滅匪共、騷擾地方、以安民衆起見、特組成聯合討伐隊、歷次收獲掉大戰果、嗣有不滅之功績、在關子附近、討伐共匪與福德部時、有該隊鈴木指導員身先士卒、不幸壯烈殉職、及官警二名、市當局爲表彰忠烈追念遺勳起見、特定於十二月十二日午後三時、在市體育場舉行市葬追悼會、所有各項籌備人員、及市葬秩序、業經擬定、組織異常週密、茲將市葬秩序錄次：

△市葬順序▽

一、全體着席、二、導師入場、三、開式之詞、四、奏哀樂、（全體肅立）、五、導師燒香、六、奏追悼樂、獻花團副總隊長、上香膠州區隊長、七、讀祭文市長、八、弔詞、（一）委員長、（二）青島商會會長、（三）在青島日本總領事、（四）青島商會會長九、宣讀弔電、十、讀經、十一、燒香、十二、奏哀樂、（全體肅立）、十三、謝辭（總隊長）、十四、閉式、十五、導師退場、十六、一般退場。

△燒香順序▽

一、委員長、二、遺族、三、市長（市公署全職員列拜）、四、陸軍代表、五、海軍代表、六、在青島日本總領事、七、在青中國銅首機關代表、八、青島商會長（中國方面全體列拜）、九、日本居留民團長（日本方面全體列拜）。

廉配處調劑民食
着手製雜糧粉
大批雜糧由滿運青

本市憲民社自奉市當局令與配給米粉廉配事務處（現改雜糧粉廉配處）同工作、負責供給原料、即派員分赴包米出產地大量購買、陸續運青、現該社以包米雜爲主要食品、無如本市附近各縣出產無多、其集聚之區、近則張店、遠則徐海一州、搬運一次、動需時日、誠恐雜見中斷、雜糧中除包米外尚有地瓜、高粱、小米、豆子之類、均可製粉充飢、地瓜爲即墨特產、高粱小米豆子膠濟沿線所在皆有、購運亦較方便、已飭派出各員、於收買包米外兼大量收買、各項雜糧一俟集有成數、即運青交廉配處製粉廉售、用濟民食云、又本市不日將有大批雜糧、由滿洲運到青島爲市民之福音云

鐵路學院
開學藝會

華北交通鐵路學院四方分院、定於十日午後一時在該院講堂、舉行治強學藝大會、由西山主事說明開會之主旨後、即行開始學生辯論會、於辯論會終了後、繼之舉行音樂會及國劇、任人參觀、於此治強完成期間、爲作鼓振計、擬於十一、十二兩日、舉行書道繪畫展覽會、歡迎各界人士前往參觀云

今日發售
十二月配給麵粉

青島特別市公署、對於十二月份之麵粉配給數量、現已規定、於十日起開始配給、昨已發出佈告、原文如左：

爲佈告事、案查本年十一月份麵粉配給數量、經佈告施行在案、茲復規定十二月份麵粉配給數量於後、自本月十日起、開始配給、合行佈仰市民一體遵照此佈、

成居住證所發之購買票、一人爲三分之一袋、老幼者麵粉購入證明書、一人爲六分之一袋。

喜多總領事邀各界
舉行披露宴

青島新任日本總領事喜多長雄氏、於十日午後四時、假興亞俱樂部、舉行披露宴、出席者、計有總領事、加治國參官、吉岡領事等、并各館員、來賓方面、到有市長、顧問、各局長、商務會長、陸海軍代表、各部隊長、學校長、新聞社、會社、銀行等代表者、國婦會員等、多數外交團除滿洲國總領事外尚有德國、法國、芬蘭、丹麥各名譽領事、由喜多總領事致辭後、全體乾杯、三呼萬歲、至六時許散會云。

京祈願越野接力大會
本市代表獲亞軍
日內凱旋返歸青島

華北體育協會主辦之大東亞戰爭完勝祈願越野接力大會、於本月八日、大東亞戰爭一週年紀念日、在北京盛大舉行、本市爲襄贊盛事、選派代表十名前往參加、頃接該代表隊來電略稱：「一歸傳越野、青島已獲二等、選手劉得傳、劉景瑤二名、並於各該院間獲得優勝、滿電奉聞」等語、該隊此行、努力競賽、確爲本市體育界增光不少、又聞該代表隊一行、以所負任務終了、業於昨日返回青島云。

華北廣播比賽會
市代表返青

華北廣播協會舉辦之華北中等學生講演比賽會、於本月五日在北京中央廣播電台舉行、參加比賽選手爲北京、濟南、天津、青島、石門、唐山、開封、太原、運城等九單位、本市選手爲市立女子中學生謝瀛華、發音準確清晰、口才流俐、頗得一般之好評、比賽結果本市爲第四名、於十日由女中教員劉芳薏女士率領返青即晉謁尹教育局長報告參加經過云

呂市南分局長
訪日歸來

市南警察分局呂分局長、前曾代表本市參加赴日警政考察團、該團在日歷訪各大都市警政機關、收獲頗佳、呂分局長現已考察完畢、日昨由京返青、警察局各長官以及呂氏友好均前往車站迎接、此次呂分局長赴日考察警政、所得極佳、將來對於本市警政、定有極大之供獻云。

爲鞏固後方基地
充實防空力量
強化民衆防空意識座談會紀錄
（續）

接續昨載之李保安科長談

自從去年大東亞戰爭開始以來、到現在整有一年、已得到相當的戰果、這種戰局是希望禪種的努力、然而這種由難免有對方的反抗、我方所以要努力、也就是要加以防範、這正如同兩個人打仗、我方打人一拳、就要防範對方還回一腳一樣、現在的戰爭時期、應該想到英美是要想什麼方法來反抗、想用什麼方法來擾亂民心、破壞建設、這種種都必需要加以防範、以前的戰略是平面的、後來科學發達、由平面進行爲立體的戰略了、依青島的地勢、在防備上應有充分的準備、使其絲毫不受影響、現在華北各地都已經實施防範、使敵方不容易找到機會來擾亂民心、或破壞建設、所以防空是極其重要的事、如同在青島某一工廠被損壞時、直接就是吾人先受一種損失、在生產方面無論計劃都失敗了、這樣重要的防空工作是必要的、所以今天請大家來開座談會、不客氣的談談大家的意思、如果覺得有什麼不安當的地方、或是防範的完全不完全、彼此的加一番研究、總說在事變前曾有防空的計劃、但是沒有具體的現象、現在我們實行防空應該有具體的研究、不妨大家發表意見、作爲參考、不管是那一方面、或有什麼困難及意見、儘量的發表、作爲今天座談的材料。

吳新民：本人今天代表方面出席、對於防空有一點認識、近來的防空、友邦比較防備爲周密、中國人則好像是還沒有達到政府的希望目的、這其中是因爲有很多的困難、譬如關於防空器材的購買、在友邦總說是配給、在中國人則是都無處購買、用普通的紙制是沒用的、希望當局指導市民、這種防空紙是在什麼地方購買、這似乎是比較重要的事。

李科長：關於防空用具以及各種資料、如黑紙、布等、在現在因爲物資統制的關係、不能像以往的那樣一樣買到、這的確是相當的困難、希望報社方面、或是警察局方面、或是各會防團、能想出各種方法來、使市民能得到適用、找到廉價的資材、介紹給民衆、務使民衆用最低的價錢來使防空設備完善、

原股長：最要緊的一點、是對於物資使力的即使、如同燈罩可以利用舊頭展隸來遮罩、窗戶可以利用三四張舊報紙糊在一起、再用墨染上色、或是用舊的各色布加上黑色、如此可以對於防空的物資節省、即使而能做到防空設備的完密。

孫兆瑞：關於防空的事、普通往戶商家、實在感到很多的困難、如同家家要預備水桶的水和砂土、在現在的天氣、放在門外的水、經過一夜的工夫、就會凍成冰、遇到非常事時仍然不能使用、或是木桶被小偷偷去、再化錢去買木桶、也就很可觀了、又如同砂袋、縫布袋的布、在普通人家就感到很困難、布的價錢又是特別的高、普通的人家、買許多布縫砂袋、但是沒有這種能力、用報紙又很容易破、這種種情形、是一般市民感到極困難的事。

鄭副局長：關於這種問題、當局已有明確的指示、並在敝報會連續的刊載過防空須知來指示市民、在非常時期中、市民應該諒解當局、因爲在這時期裡一切的物資都很困難、所以站在民衆的立場上、盡力的使這種事圓滑、這就如同我們人穿皮袍時、穿一件布罩袍而沒有皮袍時、穿一件布罩袍也可以過去了、如砂袋的問題、布的價錢貴、不可能做布袋、就可以利用舊報紙、可以將舊報紙糊上三四層厚的袋、做成一袋、預備七八個很可觀了、又如同砂袋、很有效的袋子、到發生事時、很有效的就可撲滅火焰的。

李科長：至於水和砂的準備、固然是困難、不過如同局長所說的、可以規定八斤一個袋、或是十斤一個袋、一共八十斤的砂袋放在固定的地方也並不十分的困難、如果往難處想的設備是更加的困難、往容易方面想也就不十分困難了、不知大家以爲然否、再就是一旦發生事故時、某一地方的周圍臨時落彈時、這些被災的人們是否需要取相當的處置？

原股長：現在防空的設備、並不是爲了警察局的查視、或是爲各機關看的、只擺個樣子就算完了是不是將設備的物品放在一定的地方預備着、一旦發生事時就可以立刻拿來應用、大家都有這種準備、到臨時應用也比較方便些、這種設備是不需要大量的金錢、就要做到普遍才好、現在布價每尺二元多、普通一個家庭、只少有一個屋戶、就需要十尺布、這個困難是困難的、但是我們要將剩用舊的東西來應用。（未完）

三鞭保腎丸 買一盒送一盒

內務總署批准許可發給成字第五〇號執照天津市政府化驗証册及各地官署備案行銷全國三十餘年屢年接到服戶感謝函不勝枚舉主治、腎虧氣喘、陽痿不舉、精關不固、甫交即洩、夢遺滑精、腎氣不足、筋淋疝氣、夜多小便、心腎不交、夜不安眠、腦力不足、忘記太盛、腰酸腿軟、神經衰弱、眞陰不足、頭暈耳鳴、脾虛胃弱、飲食少進等症功能益精髓安神志壯氣血滋眞陰補骨水固精關壯腸助氣強身種子久服尤能延年益壽增飲食面色紅潤延年益壽每盒一元五角每三盒爲一料四元現爲普及起見特別提倡起見舉行大犧牲大贈送凡買一盒送一盒買一料送一料良機莫失唐山大嶋室老號舖出品

青島經理處山東路金星大藥房　濟南三馬路大同志　灤縣永興商店

美雅好染料

最優良家庭染料

凡在衣櫃裡所存的衣裳布類須用本品染着主婦的親手照法染上所喜歡之花樣如新的一般活用豐不經濟而有趣味嗎（有十二種美色）

總行 天津桂屋商店

我們要革新生活安定民生

醫療藥品

三共株式會社

本社 東京市日本橋區室町
天津出張所 天津西宮島街一ノ五
青島出張所 青島市濟寧路二三五

SANKYO 三共 登錄商標

效特淋治

王擒先賊擒 治淋先治菌

治-尿-塞

治淋特效

本位 果效

包裝 24片（各地藥房均有出售）

欲期淋病斷根、必先滅絕淋菌、始能圓滿收效。否則、終無痊癒之日。

治尿塞爲淋病專藥、具有強烈之殺菌作用、故服此藥片者、不出一週內、安然斷根、永遠不復發。查此藥之成分、係由德國醫學博士杜瑪克發明、杜氏因有功於此、曾受諾貝爾醫學賞、由此亦能斷定治尿塞之聲價。

柳韓洋行

天津英租界馬五路二八號 北京・城・天・奉・大連

得妙賴此

諸君備此妙藥、隨手治癒左列各症

一切咽喉症・氣管枝炎・扁桃腺炎・外傷牙疼・浮腫・神經痛神効超群!!!

是最新發明的濕布罨法劑、用法簡易、三十分鐘顯奏奇功！

仿單說明極詳

各大藥房皆有出售

株式會社 滿洲藤澤友吉商店 奉天・大連・天津・上海

47114

鐵騎銀瓶傳

王度廬著・錢海甌畫

第九回

嬌龍寶劍夜戰荒途　濁酒壯歌遺蹤

把羅小虎到又不知從哪裏找出一隻小鐵鍋來，由皮口袋裡倒了水，就用手拿着放在火上，鍋底下又有個鍋蓋，赤赤的不住發響。他又大聲嚷嚷着說：「喂！來幫幫忙！」韓鐵芳也手忙腳亂，趕緊着抱柴草，一時沒留神，外面的風吹進來，把一根燒着了的草就吹在韓鐵芳的衣裳上，衣上火起，羅小虎驚訝着：「啊呀！啊呀！」一撥手，滿鍋的水都潑在火上，嗤的一聲，哭地騰起來一股白氣，羅小虎趕奔過去，幫助韓鐵芳撕扯身上着火的衣裳，衣上的火方才滅，可是那邊地下的火也滅了，滿殿裡是煙，羅小虎張着兩隻手哈的一聲笑。他趕緊拉着韓鐵芳到外面，叫涼雨淋淋，兩匹馬也都跟着他們跳出來了。及至殿中的煙氣漸漸散出來，兩人再進殿了，韓鐵芳的內衣竟沒有燒焦，可是身上都淋得跟水老鼠一般，衣服，羅小虎剛給他的新緞子的小袷襖，大概上到了了一塊，是變成灰了，他趕緊又摸了摸懷裡，萬幸，那塊紅緞倒是沒有再丟，也沒有燒着，他可垂頭喪氣，現出十分傷感的樣子，羅小虎卻又譏笑他，說：「你心裡有事，不怪你碎事出錯，我看你，大概是個公子少爺，什麼事都不會幹，比我還笨！」韓鐵芳哼了口氣。羅小虎又說：「你還是上了佛桌歇着吧！你不行！讓我一個人來吧！」當下羅小虎又重新燒火，熱水，拿出一把茶葉來，在個破大碗裏沖了一碗茶，兼找出幾塊乾糧，都放在佛桌上請韓鐵芳吃用，他就像給神佛上供似的，韓鐵芳卻又下了佛桌，說：「我這裡也帶着吃的東西呢！」遂就藉着火光去把自己的行李找着，取出來乾糧，就與羅小虎兩人分着吃，並且你一口我一口地互相交換着喝茶飲酒，吃喝畢，地下的草灰還有餘燼，兩人都剝下衣服來晾在火邊去烤，一邊烤，一邊談話，羅小虎就直打聽韓鐵芳的來歷，韓鐵芳卻一句話也不肯說。他雖然對於羅小虎與玉嬌龍往昔的那段情史，也很有些疑問，但爲了尊敬亡友玉嬌龍，又實在不忍得打聽，所以他說的話甚是極少，羅小虎的話倒還很多，羅小虎就說：「這座廟，早先原有個人居住，後來，這裡的大和尚被強盜給殺死了！幾個小和尚也都跑了，這裡就剩下了一座空廟，你看這個破鍋，還也都是和尚走的時候撂下的。」說到這裡，他又嘆息了一聲，說：「這次我到沙漠裡的，又會着了我昔日手下的幾個兄弟。那黑忘八蛋、現在都成了寨主了，這兩與的事情，也是他們告訴我的。依着他們，是要叫我別走，說我若是不願再在沙漠中受那奔波之苦，他們就可以把這座廟修一修，派兩個人來服侍我，叫我在此來住，他們原是想讓我在這給他們保鏢，如遇着了事好求我幫忙。可是我說：我又不是和尚，爲什麼要住在廟裡？但我一來到這裡，可真個得走了！我再說兩句話，你可不要生氣，我在五週嶺住了十多年，我真跟個老道士似的，我在那裡，雖沒另說了老婆，可是也有了產業，有了家了。人是把太平的日子一過長了，也膩得慌。我就忽然想起了玉嬌龍，因爲聽由西湖去的一個江湖人，他說那邊山有一位了不起的人物，綽號叫黑山熊。」韓鐵芳，驀然見提到了他的仇人的名字，他胸中的怒火不禁又起，拳頭又不禁緊緊地握起，想着：只要是羅小虎說出黑山熊是他的朋友，或是他與他們有關聯，那麼自己就給他一拳，打傷了他，制服了他，便叫他帶着自己去往那邊山，找黑山熊去拚命，那樣一來，倒可以把這記春寧敵的心撂開了，情絲割斷了。可是聽羅小虎接着又往下去說：「黑山熊那小子，二十年來就在那邊山裏不敢出頭，據說他是心裡有虧，怕在新疆的一位春龍大王爺找他要他的命！因此，我就料到那春龍大王爺必是我的……

象局常識

獨佔鰲魁　黑局

徐詞梅 胡應琛 合擬（蔡潮來稿）　紅局

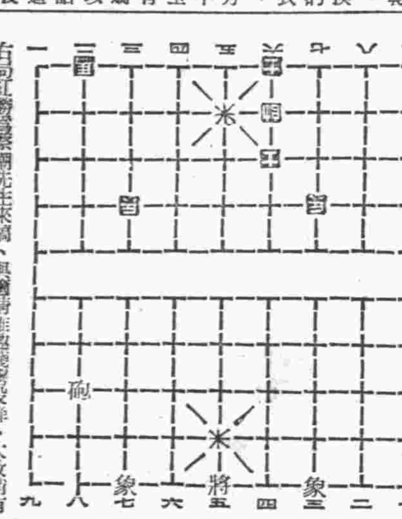

右局紅勝爲蔡潮先生來稿，與通情推敲殘局殺降，大致稍有出入，子數雖異，而以砲輾將局着相同，紅祇一砲，而黑則一馬一兵，實力紅遜於黑，如一着錯誤，匪無取勝之方，乞和亦不可能，僅首成擒，實無疑議，幸紅有可乘之機，砲入進六，黑則自相束縛，動輒牽纏，一馬屢士，寸步難移，雖有兩兵可以前進，然紅有雙相堅守河沿，不啻金城湯池，黑兵雖可長驅直進，一經渡岸，無異飛蛾投火，自速其亡耳，兵在精而不在多，凡名手對局捨子不捨路，以奪勝來，其玄妙精微當在於此，故名手不失爲名手矣。

生殖器泌尿器 花柳淋病專科
梅毒癡瘍 新老淋濁 魚口下疳 包皮過長 陰部腫脹 陽萎滑精 專門治療 短期除根
院長 張古良 醫師 米大川 電話二2225
德縣路十八號 良大川醫院

花柳科
特備最新 電機專醫 淋病下疳 梅毒橫痃 包皮潰爛 皮膚等病 負責根治 短期保愈
張萬年大夫
雲南路八十七號 電話(二)七四四號

日語講座

貴方ハ船ニ弱イデスカ。（您暈船嗎？）

私ハスグ船ニ醉ウ性デス。（我頂會暈船了。）

今日節目

▲八、三〇新民體操▲八、五〇初等日語講座（第一〇八講）內田卓爾▲九、一〇時局解說▲九、三〇新聞▲九、五〇商情行市▲一〇、〇〇行政工作報告（以上北京）▲一一、五〇唱片，大東亞戰進軍之歌、武家坡（青島）▲一二、〇〇報時（東京）家庭常識（北京）▲一二、一〇唱片（青島）▲一二、一五娛樂節目▲一三、〇〇實況—由福祿壽電影院中繼—辯論大會，主催：興亞新報，青島大新民報（青島）▲一四、三〇新聞（北京）▲一四、四五實況—繼續由福祿壽中繼—（青島）▲一八、〇〇新聞▲一八、一五兒童時間，東鎮普濟小學學生演播，兒童新聞▲一八、四〇中等日語講座（第一〇八講）齋田信夫（以上北京）▲一九、一〇演講，尹致育局長▲一九、三〇歌曲唱片▲一九、五〇演講，青島禁煙分局第二科長鄒仲吉（青島）▲二〇、〇〇新聞▲二〇、二〇古琴獨奏▲二〇、四〇錄音，華北綏靖一週年之回顧▲二一、〇〇評戲—治強運動特輯節目—和睦家庭、寡彩蓮（趙桑氏）小寡彩蓮（趙張氏）李蓮方（趙履璧）（以上北京）▲二一、三〇西樂唱片（青島）▲二二、〇〇報時（東京）▲二二、一〇新聞及解說（北京）地方新聞及預報節目（青島）▲二二、三〇京劇（北京）

遺失居住證聲明欄

第一四六九七九號居住證遺失 錦州路三七號侯春發
第四五一三三一號居住證遺失 張村區千山村三五一號王文義
第〇三二七七號居住證遺失 鉅野路一三號張福元
第一五〇四八九號居住證遺失 金鄉路四七號內一八戶王敬一
第〇六七二九號居住證遺失 雲南路四九號內一戶向孝先
第一五二三七一號居住證遺失 青海路一〇〇號附四戶陳吳氏
第〇〇五三七八號居住證遺失 河南路一五號于均模
第一六二三六號居住證遺失 籍縣西北鎮擴陵院一三號玄承訓
第一六七七號居住證遺失 四方永順巷三號韓瀛生
第二五六八四七號居住證遺失 四方嘉禾路一八號張文林
第二四九八五四號居住證遺失 浮山所三七一號余玉蓮
第一八六五三九號居住證遺失 莘縣路二四號一三戶張紀東
第〇一二三四六三號居住證遺失 鄆城路三號蘇照瀾
第一二八九七六號居住證遺失 高密路十號朱文貞
第一二一九六三號居住證遺失 無棣三路一三號楊成和
第〇五一七五〇號居住證遺失 四方路四二號賈鵬亭
第一〇二九號居住證遺失 東平路五八號內三戶張德功
第〇三一六三三號居住證遺失 鉅野路十號一六戶孫龍玉
第五七八二〇九號居住證遺失 膠縣路一二號王銘勛
第〇三八九三號居住證遺失 台西二路一四號劉錫山
第一〇八三〇九號居住證遺失 膠縣路三二號內七戶孫銀連
第一二四〇五四號居住證遺失 冠縣路八三號周仁安
第一八九〇〇六號居住證遺失 薛家島場武街四五號李劉氏
第一一〇七三四號居住證遺失 滄口路一七號韓慶斗
第一〇二九八號居住證遺失 周村裴家胡同五號劉文貞
第〇六九七四六號居住證遺失 城武路二八號一七二戶徐家榮
第〇八八九四九號居住證遺失 黃島路七六號後世斌
第一八八四八二號居住證遺失 莘縣路市場內一六號劉仲泰
第三二七〇一九號居住證遺失 四方興元街二四號之甲李荊亭
第一七八九七一號居住證遺失 上海路五一號內五戶王殷氏
第一六二五一〇號居住證遺失 甘肅路四七號內十一戶李進三
第三一九八九六號居住證遺失 大麥島四五號于春齡
第一六三二四六號居住證遺失 周村路七三號內一九戶顧廷同
第〇六六七五一號居住證遺失 四川路西廣場二六四號劉玉順
第八七九二九號居住證遺失 黃島路三六號內三戶王劉氏
第〇〇〇一四九號居住證遺失 山東路一〇一號孫織鳳
第五八二三四四號居住證遺失 台東五路一二一號院內李文堂
第〇六四四六二號居住證遺失 四川路五二號馬會梧
第〇六二〇五九號居住證遺失 觀城路一一〇號三四戶初希元
第五七五六八八號居住證遺失 壽張路五七號劉桂珍
第〇四七〇〇五號居住證遺失 寧陽路六號黃培之
第〇三四六二三八號居住證遺失 范縣路二一號內一六戶鄭存啟
第〇二九二六〇號居住證遺失 嘉祥路一九號王保廷
第三四一七六〇號居住證遺失 東鎮振興路六〇號徐炳乾
第三三二一號居住證遺失 濟南路一〇號顧相臣
第二八九四三〇號居住證遺失 大滿山村一二一號劉希珩
第〇〇五〇一一號居住證遺失 北京路九〇號孫漢臣
第一七四二五一號居住證遺失 甘肅路五三號高常發
第二四四八一四號居住證遺失 理口路一七號附廣平
第二四四八一五號居住證遺失 理口路一七號附李氏

新年高尚禮品 日曆 大批到青 歡迎訂購
本報營業局代理 電話二〇六〇

立退股單 邱漢三臣子吉徐信友陳秦貞邵子明尹裕德于永詔李淑德秦同於鄧度寬合資在本市雲南路八五號開設信和棧 … 退股人 邱漢三 尹裕德 徐信友 李淑德 陳秦貞 邵子明 于永詔 李秦全 受盤人 鄧度寬 啟

遺失聲明 茲遺失第〇一九一四號捕獲車牌照 … 即平度路福順和傳玉堂啓

遺失聲明 敝人前在警察局領有第四號人力車捐照 … 張店尹懷安啟

遺失聲明 敝人一時不慎將張店鄉局第三三五號存照遺失 … 河北路三七號王秦德啓

出號聲明 敝號學徒王世安現已出號 … 即濟路十九號時新洋服店啓

遺失聲明 茲因敝人一時不慎將本櫃自用〇五七七三號自行車一輛被人竊去 … 即濟路十九號時新洋服店啓

緊要聲明 敬啓者敝號厨師牛子山今已出號敝號擔保所領之本市居住證第五六三三九三六號 … 濟南路三七號東樂園啓

遺失聲明 啓者敝號於民國三十一年十一月六號在青島買到新華運輸店照付四號匯票一只 … 劉義芝啓

房產讓受啓事 啓者敝人今買到江蘇路九十一號門牌四四號公寓 … 陳錫三啟

置產聲明 有坐落本市張店路四號之甲乙丙樓房一處 … 置產人劉東衡啟

遺失聲明 啓者敝人領有三〇六七號鋼路車牌一枚 … 徐學義謹啓

出號聲明 啓者敝號擔保領之居住證劉鴻業一六二一六三三〇〇號至一六二三〇一號 … 長山路四十號福增樓啓

樓房出讓 今有青海路樓房一處房共七十餘間後面五百四十餘方作工場者或倉庫均相宜有願要者請到周村路二十六號甲內接洽可也

遺失聲明 啓者敝號出組合領有七七二號許可一慎壹張計運中布五十箱膠頭（和）字因失慎丟失以後無論何人拾去除向外擔局掛失外概作廢紙特此登報聲明 東泰和啓

招募打字練習生 本校冬季擴大招收男女生速成兩個月畢業代爲職業 無棣三路六號之甲傑仁日華文打字學校

緊要通告 本月六日囡匪徵中賣受福寺路十號公地該地房有權利者請立即向該地房之主理清以免糾葛專此敬告 通告人石固經住河南路廿三號

遺失聲明 啓者鄙人持有民國三十一年七月六日中〇一九二號保守儲拾頭中國聯合準備銀行龍口分行付款匯票一紙國幣三百元整遺失除向該行掛失止付外特此登報聲明該匯票無論落於何人之手概行作廢 龍口徐守儒啓

遺失聲明 敝人將警察局所領一三三二號汽車執照不慎遺失除向警察局註銷外特此登報聲明 濟南路五二號徐子修啓

緊要聲明 敬啓者茲有敝號工友張永秋現已辭職他去所有敝號擔保所領之本市第〇五三四九七號居住證一枚隨身帶去除向警察局註銷外嗣後該在外一切行動敝號概不負責特此登報聲明作廢 德縣路三五號朱新泰洋服店啓

遺失聲明 啓者敝號三十一年十二月二日在萊陽水滿頭集福成永買到青島館陶路德聚誠寶號照付三十一號匯票一只計洋記名下國幣一百元正不慎遺失除掛失止付外特具讓春酒家立保證書將款由青島德聚誠寶號如數領取出嗣後該票無論落於何人之手概作廢紙特此聲明 青島平度路讓春酒家啓

遺失聲明 啓者敝人於民國三十一年十一月廿一日在煙台福順德買到青島福順德照付六二八四號匯票一只計張壽松名下國幣一百元正不慎遺失除掛失止付外特在煙台立保証書將現款由青島福順德如數領出後該票無論落於何人之手概作廢紙特此聲明 張壽松啓

遺失聲明 啓者敝號於民國三十一年十一月二十日二二號六六二二號匯票一只計姜合名下國幣三百元不慎遺失除掛失止付外特在煙台立保証書將現款由青島福順德如數領出嗣後該票無論落於何人之手概作廢紙特此聲明 姜合啓

緊要聲明 敝號因一時不慎將青島警察局發給之載重汽車號牌第二〇〇七號遺失除呈請官府註銷外特此登報聲明嗣後該號牌如發生任何事故概不負責 同泰汽車行啓

招募 華人通譯本事務所現欲招募華人通譯若干名以年齡在卅歲以內之男子對事務多少有經驗身體強健者爲合格願就者請帶親筆履歷書及相片來謁可也 山東路九七號國際大廈四樓華北勞働者募集協定加入者會青島事務所

於本年十一月十二日於膠州附近之戰鬥殉職之本隊指導員故鈴木清作外二名茲準照左列執行市葬除東請各界參加與祭外特此聲明以資追悼
青島特別市 市葬葬儀委員長 趙秋元金之助
民國三十一年十二月十日
一、日時 十二月十二日午後三時
二、式場 蘭山路市民禮堂

慈光大戲院 東鎮 電話二三一三號 六八六一
有聲紅蓮寺 大華影業公司出品 有聲對白武俠巨片 王元龍 楊柳 主演 今天公演
陸寺投青紅小說 殺尚俠門大法業和
下期公演 荒唐英雄
每日開演 時間早晚 價目

新華大戲院 東鎮 分院 福寺路六十三號電話〇五五五六
修理內部 暫停開演

金城大戲院 西大森南村路二十二號
坤伶泰斗評戲皇后劇界明星 陳豔霞 花陳豔紫劉 春福鳳娥豔君金霞喜
午戲停演 夜戲全部 可憐秋香
座價 池前十排七角 樓後五排五角 池座每位二角 樓座每位五角 先期售票 對號入座 售票時間每日上午十時

安樂影院 今選科幻神怪恐怖巨片 學變祕 日映 池座一元 樓座一律七角 學生兒童一律 加捐成
首次來青學世公認無敵鬼片 李姜紅明 王竹友 徐莘園 屈死成殭（率領演出）
殭屍復仇計
以科學機械訓導殭尸成冥頑不靈兇暴鬼魔 怕得你不敢看！怕得你不敢想
殺奸夫 殺淫婦 雪深仇 救親女 幼童小姐嚴禁入場
下期又一供獻 艷屍 慕容婉兒 呂玉堃 尤光照 徐風 離奇香豔 桃色偵探 巨片 殺老殺少害男害女 地獄天堂 陰謀計劃

明星大戲院 安徽路六號 電話(二)六八九二
每日下午一點半起開映五場循環
今日隆重獻映 新華公司偉大出品 賈美雲 梅熹 領銜主演 古裝歌唱歷史巨片 西施
演員陣容強大 場面富麗堂皇 冲破寂靜 空前珍品
下期公演 武俠巨片 黑騎士

中和戲院 青島東路北首 電話二三六一
秦月樓 韓子峯 黃寶岩 妻亞儒 楊壽山 孫慧霞
午戲 托兆碑 花田錯 通天犀
夜戲 全本三國誌 過巴州 落金城 兩將軍 取洛城 單刀會
午戲價目 池座九角 樓座七角 邊座五角 碼座三角
夜價 池前十排一元七角 座後五排一元 樓座每位一元 邊座每位九角 碼座每位四角五分 加捐在外

光陸電影院 沿海路六十三號電話二八七三四
環循開演 每日一起時十時半 早期五晚一止 座價 四二加捐毛毛成
今天公演 明星影片公司出品 全部有聲對白悲哀巨片 胡蝶主演 夜來香
她為了愛情殉了身誤終！ 她爲了虛榮犧牲了一生！
下期公映 荒唐英雄

光陸 今天白唱義務演至十自敬請 假座金電影院六時半時 戲院至天演祇 注意
今天特選兩大新片同時合演 藝華出品 李麗華 梅熹 主演
設計巧荷花紅賊擒！ 扮裝龍九山男親招！
英烈傳 比武得姣妻 鐵弓成良緣 由恩愛生怨女俠情過郎 弄假成真鬧得好妻
加演 馬來戰記 戰事巨片

福祿壽 十二時半起 電話二一七〇 東山路一號
一時起到五時 大新民報 興亞新報 假座本院舉辦 聖戰週年辯論大會 五時起照常售票
槍林彈雨 捨生冒死 爬山越嶺 實地攝製
馬來戰記 七日起全部大本八映
穿過原始森林。遊過鱷魚河流。浴血冒死擒成
東亞民眾俱應來觀 百年人生難得一見
一夜皇后 陳雲裳 梅熹 韓蘭根 主演
二部巨片共十八大本一次映完 華成出品 民族風氣 掌故巨片
啓事 本院自茲日起特請名廚預備西式精美小吃價廉物美特設招待部 …

最新 男性賦活荷爾蒙 賽克買因
（鯨睾丸製劑）
古書云、鯨乃海魚之魁、大者長千里、小者數十丈一生數萬子……人如食鯨腎、增元增精、延年百歲。
包裝 片劑 三〇片 一百片 五百片 注射劑 〇、五西西 五管 十管 五〇管
製造 總經銷 大日本製藥株式會社 大阪市道修町 分公司 奉天市浪速通

淋菌殲滅！ 強利比兒片
功效神速準確 本品獨壇其長
若只用單一組成的化學劑，治療淋症，到底不能收徹底美滿的效果，本品「強利比兒」是由純粹的雙連氨苯磺醯胺製劑與其他化學療劑適當配合而成的綜合製劑，當然收殺迅速確實，較之他品，極爲卓越！
不過只要三天至七天的內服，便可將碎裂般的淋絲澄清，疼痛膿腫膿汁等病狀，亦隨之消除，最短期間竟把淋症除根
在強利比兒出現以前的淋病療法，類皆不顧尿道擴張破壞，反復的妄用插入，洗滌，注射等極劣療法，流弊極大，再看本品的獨擅治淋妙法，大有今昔天淵之差
自從強利比兒發明問世以來，衝擊病源，迅速治癒，實爲淋病患者的一大福音，醫界公認爲淋濁的適當品，奉告患者諸君切勿遲疑，採用本品，挽回你原有的健康
適應範圍 極廣
「強利比兒」不但對於新舊淋症，發揮奇效，其他因淋菌而起的連帶疾症，如睾丸炎，攝護腺炎，膀胱炎以及婦人病皆能完全根治，而且對於左列淋症以外的各症，也可以徹底治癒，治療範圍之廣，獨居一指
主治功能 急性淋症、慢性淋症、丹毒淋毒性關節炎、扁桃腺炎、中耳炎、腎盂炎、女子淋病、齒槽膿漏及一切化膿性疾患
各大藥房皆有出售 竹村製藥廠出品 大阪市東區南久太郎町

獅子牙粉 雙美人化妝品 麗德化妝品 斯毛克牙粉 絲瓜牌歌淪 嬌妮化妝品 茹蕊露化妝品 明色化妝品 其他有名化妝品 明治生命保險 三菱火災保險 第一徵兵保險
代理店 銀丁 白 批發部
各種雜貨・化粧品批發 白石洋行
青島山東路銀丁對門・電話(2)三八八八號

三井洋行
本店 東京市日本橋區室町二丁目一番地
支店出張所 倫敦 柏林 里昂 巴黎 紐約 桑港 西雅圖 加爾各答 仰光 亞利山大 孟買 泗水 吧城 盤谷 昭南 悉德尼 墨爾鉢恩 馬尼拉 香港 廣東 海南島 河內 漢口 汕頭 上海 南京 濟南 芝罘 北京 天津 張家口 新京 哈爾濱 奉天 大連 安東 營口 牡丹江 京城 清津 釜山 平壤 台北 廈門 高雄 大阪 名古屋 神戶 橫濱 岡山 廣島 吳 門司 八幡 長崎 佐世保 三池 若松 小樽 函館 其他海外 及日本各重要都市
營業科目
經理品目列左
一、雜貨、雜貨、染料、藥品、洋紙、羊毛、纖維類、重品、石、機械、粗製肥料、鐵鋼、其他各品、茶、砂糖、醬油、罐頭、朝鮮人參、膠皮、雞蛋、雞菜、海味、其他食料品、皮原料、加工膠皮、各種皮、機器用皮帶、水牌、水陸、膠皮、其他膠皮製品、捲烟、烟捲紙、其他捲烟製造用品、一、機器、紡織、礦山、鐵道用各種機器、及附屬零件
一、化學肥料、生油、生餅、小麥、麵粉、白米、一切土產、棉種、機械石、骨粉、其他各種肥料、
一、代理火災海上運送、汽車、各保險、
堂邑路十一號 電話代表號碼(二)八二五一(10)號
值班 二八二五二一四 支店長室 二二四八八 庶務課 二七九〇九 雜貨一課 二七九〇八 機器金物課 二二五四二 麥粉課 二九四四 骰肥課 二七四四 受渡課 二五一六三 油房 三〇一〇七

諸君欲購真正嶗山茶墨水晶石眼鏡 請至 三山誠眼鏡老店
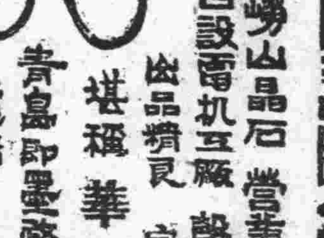
專採嶗山晶石 營業四十餘載 自設雷机工廠 聲譽中外馳名 出品精良 定價低廉 堪稱華北唯一
青島即墨路五十五號 電話二一五八六三

癡狗強腎丸
一治元氣不足後天失調 一治精虧陽萎 一治青年早婚元陽不固
一治腎虧腰痛精神衰弱 一治滑精遺精心慌不交 一治命門虛冷及多小便
以上治症屬不能其大略凡身體虛弱腎虧之病症均可服之療效可靠病不論何年日高均宜用此
增加夫妻的愛情 增加兒女的生育 增加閨房的樂趣
山東路一二一七九號總經理廣東藥品商店 大瓶每瓶三元 小瓶每瓶一元五 各大藥房均有代售
天津北洋公司 濟南廣東商店 煙台福昌泰 維縣協記商店 博山福成祥 膠縣宏大藥社

發賣廣告
一、理研製品陽畫感光紙販賣
一、凍粉（細凍粉及角凍粉）今年份之新貨上市多少不拘歡迎賜顧
理研代理店 合資會社孤山窰廠寒天製造販賣部
青島華天路百九九號 電話三〇一七一號

楊道員大夫治療
神經痛。骨節炎。精神病。血壓高。腦充血。心臟病。不眠症。中風不語。半身不遂。四肢麻木。肝胃病。各種風濕。痔瘡積聚痞塊。婦女經血不調。乾血勞。抽風。各種病症。有子嗣。皮膚花柳。一切淋病。嬰兒百病。均能着手奏效。定期保好。
診所暫設觀象一路一號